



MONTE DE PIEDAD DEL ESTADO DE OAXACA

TERCER INFORME TRIMESTRAL PERIODO ENERO – SEPTIEMBRE 2024

RESULTADOS GENERALES

RESULTADOS GENERALES TERCER TRIMESTRE 2024

Del análisis al Estado de Actividades del Monte de Piedad del Estado de Oaxaca, mismo que muestra una relación resumida de los ingresos y otros beneficios y, de los gastos y otras perdidas del Organismo durante un periodo determinado y cuya diferencia, positiva o negativa, determina el ahorro o desahorro (resultado) del ejercicio, se desprende que durante el tercer trimestre de 2024 en comparación con el mismo período del año 2023 se obtuvieron los siguientes resultados.

CUENTAS	EJERCICIO FISCAL 2024	EJERCICIO FISCAL 2023
INGRESOS Y OTROS BENEFICIOS		
Ingresos por Ventas de Bienes y Servicios	\$179,356,457	\$163,009,726
Ingresos Financieros	\$4,836,031	\$8,989,983
Otros Ingresos y Beneficios Varios	\$8,284,183	\$2,259,881
TOTAL, DE INGRESOS Y OTROS BENEFICIOS	\$192,476,670	\$174,259,590
	(Ciento noventa y dos millones cuatrocientos setenta y seis mil seiscientos setenta pesos 00/100 M.N.)	(Ciento setenta y cuatro millones doscientos cincuenta y nueve mil quinientos noventa pesos 00/100 M.N.)
GASTOS Y OTRAS PERDIDAS		
Servicios Personales	\$118,541,892	\$108,120,779
Materiales y Suministros	\$3,452,871	\$4,454,491
Servicios Generales	\$34,329,948	\$28,242,497
Donativos a Instituciones Sin fin de Lucro	\$9,584,336	\$1,126,706
OTROS GASTOS Y PERDIDAS EXTRAORDINARIAS		
Estimaciones, Depreciaciones, Deterioros, Obsolescencias y amortizaciones	\$1,445,704	\$874,162
Otros Gastos	\$5,456	\$2,239
TOTAL, DE GASTOS Y OTRAS PERDIDAS	\$167,360,208	\$142,820,874



	(Ciento sesenta y siete millones trescientos sesenta mil doscientos ocho pesos 00/100 M.N.)	(Ciento cuarenta y dos millones ochocientos veinte mil ochocientos setenta y cuatro pesos 00/100 M.N.)
AHORRO/DESAHORRO NETO DEL EJERCICIO	\$25,116,463	\$31,438,716
	(Veinticinco millones ciento dieciséis mil cuatrocientos sesenta y tres pesos 00/00 M.N.)	(Treinta y un millones cuatrocientos treinta y ocho mil setecientos dieciséis pesos 00/100 M.N.)

Fuente: Elaboración propia con datos del Departamento de Contabilidad

Del análisis al Estado de Actividades correspondiente al tercer trimestre del ejercicio 2024 se desprende que:

En el rubro de INGRESOS POR VENTA DE BIENES Y SERVICIOS la institución generó recursos derivados del cumplimiento de sus objetivos, por un monto de \$179,356,457 (Ciento setenta y nueve millones trescientos cincuenta y seis mil cuatrocientos cincuenta y siete pesos 00/100 M.N.), por lo que respecta a los conceptos de INGRESOS FINANCIEROS y OTROS INGRESOS Y BENEFICIOS VARIOS, se obtuvo un saldo total de \$13,120,213 (Trece millones ciento veinte mil doscientos trece pesos 00/100 M.N.), lo anterior representa un total de recursos generados, al 30 de septiembre de 2024, en cantidad de **\$192,476,670 (Ciento noventa y dos millones cuatrocientos setenta y seis mil seiscientos setenta pesos)**; que en el rubro de los egresos se tiene un saldo total, al tercer trimestre del año 2024 por la cantidad de **\$167,360,208 (Ciento sesenta y siete millones trescientos sesenta mil doscientos ocho pesos)**; que la diferencia entre los saldos de los ingresos y los egresos manifestados anteriormente genera un resultado, durante el periodo en comento por la cantidad de **\$25,116,463 (Veinticinco millones ciento dieciséis mil cuatrocientos sesenta y tres pesos)**.

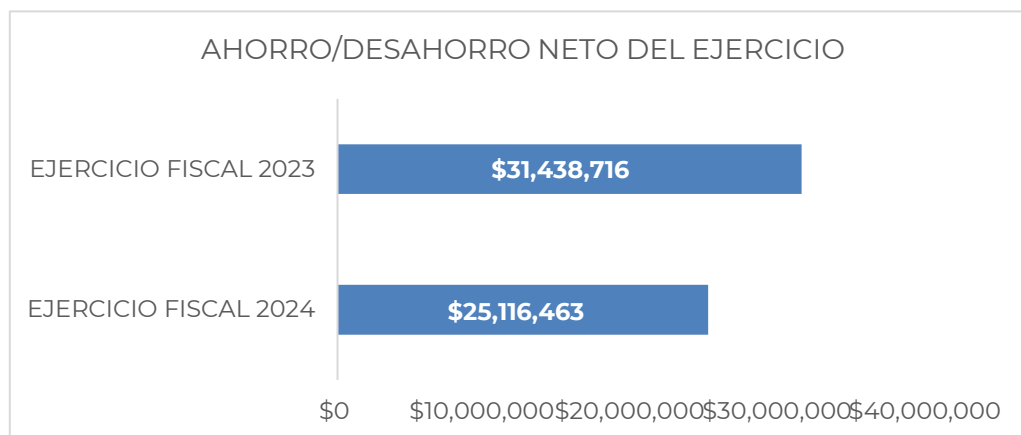

Lo anterior muestra el resultado de los remanentes acumulados al tercer trimestre de 2024 en comparación con los registrados en el mismo período del ejercicio 2023.

Por otra parte, de acuerdo con el Estado del Ejercicio Presupuestal al cierre del tercer trimestre de 2024, se ejercieron recursos por la cantidad de **\$170,183,082 (Ciento setenta millones ciento ochenta y tres mil ochenta y dos pesos)**, lo que representa un ejercicio del 61.16% del total de los recursos proyectados para el ejercicio fiscal 2024, erogados en las actividades funcionales



que garantizan la operatividad del Monte de Piedad del Estado de Oaxaca, atendiendo con ello los objetivos establecidos en la ley como lo son: el otorgamiento de préstamos y los donativos.

CAPITULO	CONCEPTO	APROBADO	AUMENTO / DISMINUCIÓN	MODIFICADO	COMPROMETIDO	DEVENGADO	EJERCIDO	PAGADO	POR EJERCER	PORCENTAJE EJERCIDO
1000	SERVICIOS PERSONALES	190,245,678	-2,000,000	188,245,678	0	118,541,893	118,541,893	118,541,893	69,703,784	62.97%
2000	MATERIALES Y SUMINISTROS	4,942,402	-500,000	4,442,402	323,305	2,948,075	2,948,075	2,948,075	1,171,022	66.36%
3000	SERVICIOS GENERALES	59,909,149	-1,500,000	58,409,149	11,539,988	34,150,522	34,150,522	34,150,522	12,718,639	58.47%
4000	TRANSFERENCIAS, ASIGNACIONES, SUBSIDIOS Y OTRAS AYUDAS	18,000,000	4,000,000	22,000,000	4,933,272	9,584,336	9,584,336	9,584,336	7,482,392	43.57%
5000	BIENES MUEBLES, INMUEBLES E INTANGIBLES	5,175,371	0	5,175,371	0	4,958,256	4,958,256	4,958,256	217,115	95.80%
TOTAL		278,272,600	0	278,272,600	16,796,565	170,183,082	170,183,082	170,183,082	91,292,952	61.16%

Fuente: Elaboración con datos del Departamento de contabilidad y Departamento de Control Presupuestal.

Los recursos ejercidos en gasto corriente fueron los necesarios para garantizar la operación y/o el cumplimiento de los objetivos propios del organismo.

En la siguiente gráfica se observa con claridad la distribución de los recursos con base en el monto autorizado por Capítulo de Gasto:

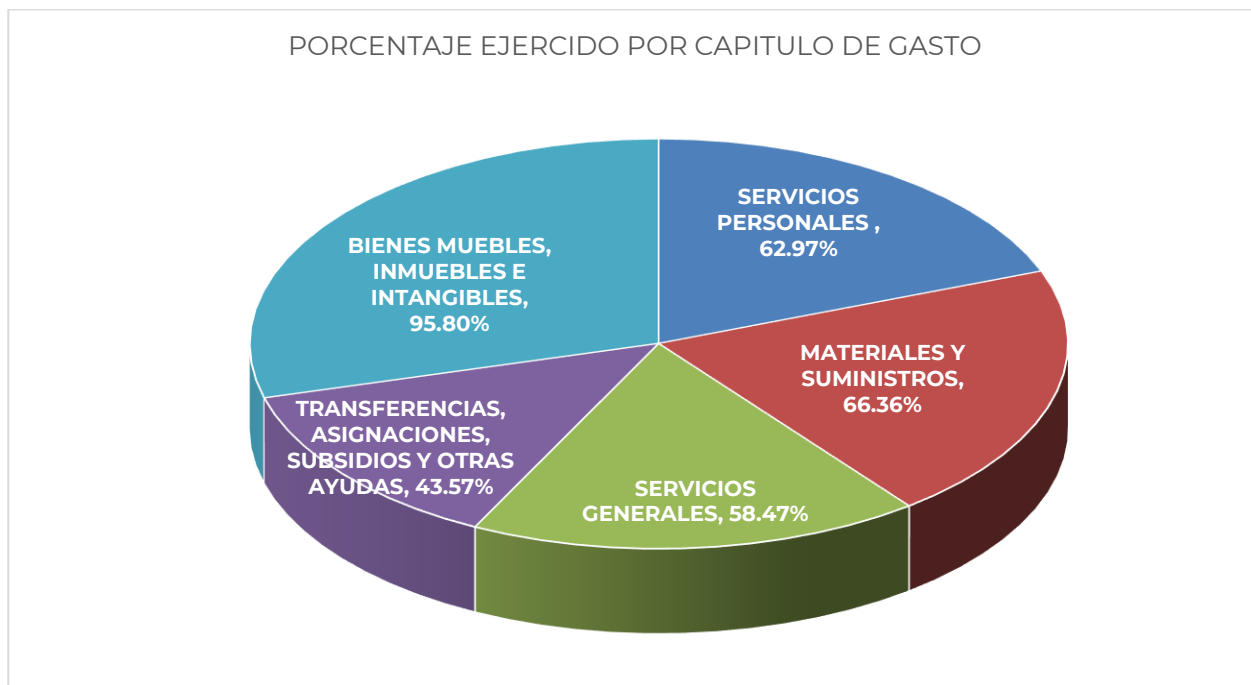

Fuente: Elaboración con datos del Departamento de contabilidad y Departamento de Control Presupuestal.



En lo que se refiere al Estado Analítico del Ingreso al tercer trimestre de 2024 se obtuvieron: INGRESOS POR VENTAS DE BIENES Y SERVICIOS por la cantidad de **\$192,476,671 (Ciento noventa y dos millones cuatrocientos setenta y seis mil seiscientos setenta y un pesos)** lo que, en comparación con el importe estimado como meta, se logró 68% en relación con la meta anual.

RUBRO DE INGRESOS	INGRESO					DIFERENCIA
	ESTIMADO	AMPLIACIONES Y REDUCCIONES	MODIFICADO	DEVENGADO	RECAUDADO	
	-1	-2	(3= 1 + 2)	-4	-5	
INGRESOS POR VENTAS DE BIENES Y SERVICIOS	\$274,797,949	\$0	\$274,797,949	\$186,990,358	\$186,990,358	\$87,807,591
DISPONIBILIDADES DE EJERCICIOS ANTERIORES	\$7,868,400	\$0	\$7,868,400	\$5,486,313	\$5,486,313	\$2,382,087
Total	\$282,666,349	\$0	\$282,666,349	\$192,476,671	\$192,476,671	\$90,189,678

Fuente: Elaboración con datos del Departamento de contabilidad y Departamento de Control Presupuestal.

Por otra parte, es importante mencionar que la contabilidad presupuestal registra la erogación y el ingreso que se ha aprobado en los respectivos presupuestos tratando de buscar el equilibrio entre ellos; pero si dicho equilibrio no se da, se determina un superávit/déficit financiero.

El Monte de Piedad del Estado de Oaxaca al tercer trimestre de 2024 al comparar los importes alcanzados según el clasificador por rubro de ingresos y el catálogo por objeto del gasto se obtuvo un superávit financiero por la cantidad de **\$22,293,589 (Veintidós millones doscientos noventa y tres mil quinientos ochenta y nueve pesos);**

FLUJO DE FONDOS					
CRI - COG	Estimado	Ampliaciones y Reducciones	Modificado	Devengado	Recaudado / Pagado
Rubro de Ingresos	\$282,666,349	\$0	\$282,666,349	\$192,476,671	\$192,476,671
INGRESOS POR VENTA DE BIENES Y PRESTACIÓN DE SERVICIOS DE EMPRESAS PRODUCTIVAS DEL ESTADO	\$274,797,949	\$0	\$274,797,949	\$186,990,358	\$186,990,358
DISPONIBILIDADES DE EJERCICIOS ANTERIORES	\$7,868,400	\$0	\$7,868,400	\$5,486,313	\$5,486,313
Capítulos del Gasto	\$278,272,600	\$0	\$278,272,600	\$170,183,082	\$170,183,082
SERVICIOS PERSONALES	\$190,245,678	-\$2,000,000	\$188,245,678	\$118,541,893	\$118,541,893
MATERIALES Y SUMINISTROS	\$4,942,402	-\$500,000	\$4,442,402	\$2,948,075	\$2,948,075



MONTE
DE
PIEDAD
DEL ESTADO DE OAXACA

SERVICIOS GENERALES	\$59,909,149	-\$1,500,000	\$58,409,149	\$34,150,522	\$34,150,522
TRANSFERENCIAS, ASIGNACIONES, SUBSIDIOS Y OTRAS AYUDAS	\$18,000,000	\$4,000,000	\$22,000,000	\$9,584,336	\$9,584,336
BIENES MUEBLES, INMUEBLES E INTANGIBLES	\$5,175,371	\$0	\$5,175,371	\$4,958,256	\$4,958,256
SUPERAVIT FINANCIERO				\$22,293,589	

Fuente: Elaboración con datos del Departamento de contabilidad y Departamento de Control Presupuestal.

MATRIZ DE INDICADORES 2024

La planeación estratégica elaborada para operar en el Monte de Piedad del Estado de Oaxaca durante el año 2024 tiene establecido como fin **contribuir al bienestar de las familias oaxaqueñas, a través del préstamo prendario y la asistencia social**, este fin es la aspiración máxima de la institución toda vez que es el objeto para lo cual fue creado.

Para el logro de este fin, se elaboró una matriz de indicadores que contempla la realización de actividades distribuidas durante el año 2024. Para ello, dicha matriz se compone de cuatro niveles de jerarquía.

1. Fin
2. Propósito
3. Componente
4. Actividad.

Por cuanto a la meta correspondiente al tercer trimestre del Ejercicio Fiscal 2024 esta se cumplió satisfactoriamente, significando esto que el Monte de Piedad del Estado de Oaxaca ha beneficiado a través de donativos, préstamos prendarios y préstamos quirografarios a cerca de **48,226 (Cuarenta y ocho mil doscientos veintiséis)** oaxaqueñas y oaxaqueños; esto representa el cumplimiento de un 90% respecto a la meta trimestral y un avance del 79% respecto a la meta anual.

En la MIR 2024 (Matriz de Indicadores para Resultados) se tienen establecidos 4 propósitos generales.

PROPÓSITO 1

El primero de ellos es; **“La asistencia social se cumple oportunamente al brindar préstamos prendarios con la tasa de interés más baja del mercado”.**

Al finalizar el tercer trimestre 2024 se logró un ingreso acumulado de \$179,356,457 (CIENTO SETENTA Y NUEVE MILLONES TRESCIENTOS CINCUENTA Y SEIS MIL CUATROCIENTOS CINCUENTA Y SIETE PESOS 00/100 M.N.)



Cabe señalar que esta cifra es la suma de los siguientes factores.

1. Préstamos prendarios.
2. Préstamos quirografarios.

Así también, cada propósito contiene a su vez el nivel de componentes, estos componentes tienen la misión de coadyuvar al cumplimiento de los propósitos.

Por lo que se refiere al capital colocado en los conceptos de préstamos prendarios y quirografarios al finalizar el tercer trimestre de los ejercicios 2023 y 2024 se presenta lo siguiente:

MES	COLOCACIÓN DE QUIROGRAFARIO 2023	COLOCACIÓN DE QUIROGRAFARIO 2024	COLOCACIÓN DE PRENDARIO 2023	COLOCACIÓN DE PRENDARIO 2024
TERCER TRIMESTRE	\$69,624,000	\$98,103,900	\$419,298,595	\$452,557,045

Fuente: Elaboración con Datos del Departamento de contabilidad y sucursal 23 Morelos.

En la presente tabla se puede observar que al tercer trimestre de 2024 se otorgaron por concepto de préstamos prendarios un monto total de **\$452,557,045** (Cuatrocientos cincuenta y dos millones quinientos cincuenta y siete mil cuarenta y cinco pesos); este importe comparado con el mismo periodo del año 2023 que fue de **\$419,298,595** (Cuatrocientos diecinueve millones doscientos noventa y ocho mil quinientos noventa y cinco pesos) representa una inversión adicional de **\$33,258,450** (Treinta y tres millones doscientos cincuenta y ocho mil cuatrocientos cincuenta pesos) adicionales para el presente ejercicio.

Por otro lado, en relación con el capital colocado por concepto de préstamos quirografarios al finalizar el tercer trimestre del ejercicio 2024 se alcanzó un capital colocado de **\$98,103,900** (Noventa y ocho millones ciento tres mil novecientos pesos); este importe comparado con el mismo periodo del año 2023 que fue de **\$69,624,000** (Sesenta y nueve millones seiscientos veinticuatro mil pesos) represento una inversión adicional de **\$28,479,900** (Veintiocho millones cuatrocientos setenta y nueve mil novecientos pesos)

Al tercer trimestre de 2024 según el Estado de Situación Financiera consolidado del Monte de Piedad del Estado de Oaxaca los saldos finales del total de préstamos otorgados ascienden a un total de **\$492,120,035** (Cuatrocientos noventa y dos millones cientos veinte mil treinta y cinco pesos) los cuales corresponden a los siguientes conceptos:

DESCRIPCIÓN	SALDO SEPTIEMBRE 2024	SALDO SEPTIEMBRE 2023	VARIACIÓN
PRESTAMOS SOBRE PRENDAS	319,155,542	312,388,282	2%
ALMONEDA	13,061,217	14,901,287	-12%
PRESTAMOS QUIROGRAFARIOS	159,903,275	97,783,130	64%
	492,120,035	425,072,699	16%



La variación que podemos observar entre los saldos del capital colocado al finalizar el tercer trimestre del ejercicio 2024 en relación con el mismo período del ejercicio 2023 fue de un 16% adicional, lo que representó una inversión mayor para el presente ejercicio en un monto de **67,047,336** (Sesenta y siete millones cuarenta y siete mil trescientos treinta y seis pesos)

PROPÓSITO 2

De manera similar, se compone el Propósito 2: **“Otorgamiento de donativos para obras de caridad o beneficencia a la sociedad oaxaqueña”**.

Este propósito tiene como objetivo registrar el número acumulado de beneficiarios atendidos durante el año 2024 mediante donativos. La meta anual establecida es de 24,000 beneficiarios, lo que implica que la meta para cada mes es de 2,000 beneficiarios atendidos.

Por lo tanto, la meta acumulada hasta septiembre asciende a 18,000 beneficiarios, de los cuales durante el periodo enero-septiembre se obtuvo una cifra de 16,913 significando esto un cumplimiento del 94% respecto de la meta acumulada y un 70% respecto de la meta anual.

Al igual que en el caso anterior, el Propósito 2 se desglosa en dos componentes. Los cuales son los siguientes:

- C1 “Donativos otorgados”,
- C2 “Acciones de gestión para la canalización de solicitantes con Dictamen negativo, realizadas”

C1: “Donativos otorgados”, mide el número de donativos otorgados durante el año. Para el cumplimiento de dicho componente, al tercer trimestre de 2024 se realizaron 19 donativos por un importe de **\$9,584,336** (Nueve millones quinientos ochenta y cuatro mil trescientos treinta y seis pesos) los cuales se destinaron principalmente a las siguientes áreas prioritarias:

1. 10,000 juguetes para la campaña denominada: "BIDAO TSIA".
2. Proyecto denominado: equipamiento del centro de rendimiento deportivo inclusivo (CREDI) del sistema DIF Oaxaca.
3. Proyecto denominado: "proyectos productivos: huertos pedagógicos y mercaditos comunitarios"
4. Proyecto denominado: "pueblo solidario ante emergencia por inundaciones o derrumbes"
5. Proyecto denominado: "equipamiento del centro de rehabilitación DIF"
6. Proyecto denominado: "vehículos para personas con discapacidad motriz y visual del estado de Oaxaca" Toyota tipo van
7. Proyecto denominado: "17ª jornada de prótesis ocular UNAM - DIF Oaxaca, Juchitán de Zaragoza (25 al 29 de septiembre 2024)" 14 boletos México-Huatulco-México T.U.A.

De manera similar, el Componente 2, denominado “Acciones de gestión para la canalización de solicitantes con Dictamen negativo, realizadas”, tiene como propósito medir la eficacia en la derivación de solicitantes con dictamen negativo hacia otras áreas de la administración pública, donde puedan resolver sus solicitudes.

Para cumplir con este componente, se ha establecido una meta anual del 100% de canalizaciones de dictámenes negativos durante el año 2024. Sin embargo, es importante



MONTE
DE
PIEDAD
DEL ESTADO DE OAXACA

señalar que no se puede prever el número exacto de dictámenes negativos que se emitirán a lo largo del año, ya que cada dictamen depende del tipo de solicitud y del cumplimiento de la documentación requerida.

Por lo tanto, la meta mensual y, por ende, la trimestral consiste en lograr el 100% de las canalizaciones de dictámenes negativos emitidos por el Departamento de Donativos durante todo el año.

PROPÓSITO 3

En otro orden de ideas, el Propósito 3, denominado **“El Monte de Piedad opera con eficiencia, eficacia y oportunidad”**, tiene como objetivo optimizar las actividades llevadas a cabo en la institución mediante 15 componentes, los cuales, a su vez, contienen actividades específicas.

El indicador del Propósito 3 evalúa el gasto presupuestal ejercido en las tareas administrativas de la institución, en función de los componentes y actividades establecidas como meta.

En este contexto, el Propósito 3 tiene como meta anual el ejercicio de **\$278,272,600 (Doscientos setenta y ocho millones doscientos setenta y dos mil seiscientos pesos)**, de los cuales al finalizar el presente periodo el presupuesto ejercido fue de **\$170,183,082 (Ciento setenta millones ciento ochenta y tres mil ochenta y dos pesos)**, lo cual representa un cumplimiento respecto a la meta anual de un 61%.

Durante el año 2024 se estableció como propósito que el Monte de Piedad del Estado de Oaxaca operara con mayor eficiencia, eficacia y oportunidad. Para tal motivo, se creó en la matriz de indicadores para resultados (MIR) 2024 y con ello una serie de acciones que coadyuvarían a ello.

Entre las acciones se incluyen:

- a) “Manuales, reglamentos y lineamientos actualizados”, tiene como objetivo anual la actualización de seis documentos. Estas actualizaciones se distribuyen a lo largo del año 2024.
- b) “Sistemas Informáticos Operando”, tiene como objetivo anual lograr la operatividad y el cumplimiento del 100% de las actividades y sistemas del componente. En función del número de actividades programadas.
- c) “Plan de Mantenimiento Operativo”, tiene como objetivo establecer el estado óptimo de la infraestructura inmóvil y móvil de la institución mediante la realización de mantenimientos y actualizaciones.
- d) “Plan de Equipamiento y Suministros Operando”, tiene como objetivo garantizar el suministro y equipamiento del material necesario para las áreas que lo requieran. Por lo tanto, la meta anual es lograr la ejecución del 100% de las actividades planificadas durante el año.



- e) “Plan de apertura de sucursales operado”, como meta anual se tiene establecido la apertura de 2 sucursales nuevas. En este sentido, durante el trimestre anterior se abrió 1 sucursal.

La sucursal 025 “Ixcotel” abrió sus puertas al público el 31 de mayo de 2024, comenzando sus operaciones con un equipo de 8 trabajadores.

La sucursal 026 “Xoxocotlán” abrirá sus puertas a mediados del mes de octubre del presente año.

- f) “Plan de Eficiencia en el Gasto Operativo Operado”, tiene como objetivo ejecutar acciones que contribuyan a una mayor eficiencia en el gasto operativo. Para ello, se ha establecido como meta anual la ejecución del 100% de las actividades planificadas.
- g) “Plan de mercadotecnia estratégica operando”, tiene la misión de ejecutar actividades específicas que provean a la institución de visibilidad y difusión en el mercado de préstamos prendarios, todo ello con el objetivo de aumentar la cuota de mercado y con ello aumentar el número de clientes nuevos, así como el monto de capital posicionado per cápita.

En este sentido, el componente consta de 28 actividades. Por ello, el componente se mide en el porcentaje de avance en función de las acciones específicas calendarizadas. De tal manera que, al finalizar el año el porcentaje de avance debe ubicarse en un 100%.

- h) “Representación Legal del Monte de Piedad Atendida”, su objetivo es medir la ejecución de las representaciones legales solicitadas al Departamento Jurídico del MPEO. Este indicador se expresa como un porcentaje de las solicitudes recibidas. Por lo tanto, la meta anual es atender el 100% de las solicitudes legales que lleguen al Departamento Jurídico. En consecuencia, la meta para el tercer trimestre de 2024 también es la atención del 100% de las solicitudes recibidas.
- i) “Cultura y clima organizacional” tiene establecida una meta anual de 12 actividades ejecutadas, de las cuales se han programado 9 para ser ejecutadas al tercer trimestre, de las cuales se cumplieron 8, significando esto un cumplimiento de 89% respecto a la meta del periodo y un 67% respecto a la meta anual.
- j) “Comunicación Social Atendida”. Su objetivo es medir la cobertura de eventos públicos en los que la institución participe.

La meta anual para este componente es de al menos 6 coberturas de eventos en el año. Para el periodo enero-septiembre se tiene planificada la cobertura de 4 eventos.

De acuerdo con la información proporcionada por el departamento de Mercadotecnia, durante el periodo mencionado, se llevaron a cabo 23 coberturas, significando esto un avance no programado en la planificación anual y un sobrecumplimiento respecto a la



MONTE
DE
PIEDAD
DEL ESTADO DE OAXACA

meta acumulada del periodo mencionado. Por ello, se tiene un sobrecumplimiento de 575% respecto a la meta del periodo y un 383% respecto a la meta anual

PROPÓSITO 4

El último propósito, denominado **“El Monte de Piedad del Estado de Oaxaca opera con transparencia y fiscalización”**, tiene como objetivo medir el cumplimiento de los componentes relacionados con actividades de transparencia y fiscalización llevadas a cabo en el Monte de Piedad del Estado de Oaxaca.

Este propósito tiene como meta anual el cumplimiento del 100% de las actividades establecidas dentro de los componentes subordinados.

Al igual que los demás propósitos, el propósito 4 también se integra de cuatro componentes:

- a) Plan de Fiscalización Operado
- b) Plan de Control Interno Operado
- c) Plan de Transparencia Operado
- d) Plan de Ética Operado

Cuenta de la Hacienda Pública Estatal 2024
 Gobierno del Estado de Oaxaca
 Estado de Situación Financiera
 Del 1° de enero al 30 de septiembre de 2024 y 2023
 (Pesos)



OAXACA
 GOBIERNO DEL ESTADO

UR: 537 - MONTE DE PIEDAD DEL ESTADO DE OAXACA

CONCEPTO	2024	2023	CONCEPTO	2024	2023
Activo			Pasivo		
Activo Circulante			Pasivo Circulante		
Efectivo y Equivalentes	25,729,297	85,924,196	Cuentas por Pagar a Corto Plazo	11,249,352	6,792,548
Derechos a Recibir Efectivo o Equivalentes	360,915,513	350,593,367	Total de Pasivo Circulante	11,249,352	6,792,548
Derecho a Recibir Bienes o Servicios	188,599	47,946	Pasivo no Circulante		
Inventarios	431,603	460,728	Cuentas por Pagar a Largo Plazo	1,286,612	1,291,072
Almacenes	224,675	182,043	Documentos por Pagar a Largo Plazo	426,500	426,500
Otros Activos Circulantes	15,000	15,000	Fondo y Bienes de Terceros en Garantía y/o Administración a Largo Plazo	323,580	323,580
Total de Activo Circulante	387,504,686	437,223,280	Total de Pasivo no Circulante	2,036,692	2,041,152
Activo no Circulante			Total Pasivo	13,286,044	8,833,700
Derechos a Recibir Efectivo o Equivalentes a Largo Plazo	156,672,422	99,692,450	Hacienda Pública/ Patrimonio		
Bienes Inmuebles, Infraestructura y Construcciones en Proceso	41,673,414	41,673,414	Hacienda Pública/ Patrimonio Contribuido		
Bienes Muebles	20,540,682	15,698,248	Actualización de la Hacienda Pública/ Patrimonio	298,613	298,613
Depreciación, Deterioro y Amortización Acumulada de Bienes e Intangibles	-7,145,082	-6,528,592	Total de Hacienda Pública/ Patrimonio Contribuido		298,613
Total de Activo no Circulante	211,741,436	150,535,521	Hacienda Pública/ Patrimonio Generado		
Total del Activo	599,246,123	587,758,801	Resultados de Ejercicio (Ahorro/ Desahorro)	25,116,463	31,438,716
			Resultados de Ejercicios Anteriores	525,500,655	512,158,675
			Revaluos	36,302,158	36,286,908
			Reservas	87,418	87,418
			Rectificaciones de Resultados de Ejercicios Anteriores	-1,345,228	-1,345,228
			Total de Hacienda Pública/ Patrimonio Generado		547,187,772
			Total Hacienda Pública/ Patrimonio	585,960,079	547,486,386
			Total de Pasivo y Patrimonio/ Hacienda Pública	599,246,123	587,758,801

Lugar y fecha de generación: Reyes Mantecón, Oaxaca, a 09 de diciembre de 2024.

Bajo protesta de decir verdad declaramos que los estados financieros y sus Notas son razonablemente correctos y responsabilidad del emisor.

JEFE DE LA UNIDAD DE TESORERÍA

C. IRVIN RAMOS LÓPEZ

DIRECTOR ADMINISTRATIVO

C. FAUSTO ADALBERTO MARTÍNEZ ENRÍQUEZ

Página 1 de 1



MONTE DE PIEDAD
 MONTE DE PIEDAD
 DEL ESTADO DE OAXACA
 2022-2026

DIRECTOR GENERAL

C. OMAR JULIÁN JULIÁN

Cuenta de la Hacienda Pública Estatal 2024
 Gobierno del Estado de Oaxaca
 Estado de Actividades
 Del 1° de enero al 30 de septiembre de 2024 y 2023
 (Pesos)
 UR: 537 - MONTE DE PIEDAD DEL ESTADO DE OAXACA



OAXACA
 GOBIERNO DEL ESTADO

CONCEPTO	2024	2023	CONCEPTO	2024	2023
INGRESOS Y OTROS BENEFICIOS			GASTOS Y OTRAS PERDIDAS		
INGRESOS DE GESTION	179,356,457	163,009,726	GASTOS DE FUNCIONAMIENTO	156,324,712	140,817,767
INGRESOS POR VENTA DE BIENES Y SERVICIOS	179,356,457	163,009,726	SERVICIOS PERSONALES	118,541,892	108,120,779
OTROS INGRESOS Y BENEFICIOS	13,120,213	11,249,863	MATERIALES Y SUMINISTROS	3,452,871	4,454,491
INGRESOS FINANCIEROS	4,836,031	8,989,983	SERVICIOS GENERALES	34,329,948	28,242,497
OTROS INGRESOS Y BENEFICIOS DE VARIOS	8,284,183	2,259,881	TRANSFERENCIAS, ASIGNACIONES, SUBSIDIOS Y OTRAS AYUDAS	9,584,336	1,126,706
TOTAL DE INGRESOS Y OTROS BENEFICIOS	192,476,670	174,259,590	DONATIVOS	9,584,336	1,126,706
			OTROS GASTOS Y PERDIDAS EXTRAORDINARIAS	1,451,160	876,401
			ESTIMACIONES, DEPRECIACIONES, DETERIOROS, OBSOLESCENCIA Y AMORTI	1,445,704	874,162
			ZACIONES		
			OTROS GASTOS	5,456	2,239
			TOTAL DE GASTOS Y OTRAS PERDIDAS	167,360,208	142,820,874
			AHORRO/DESAHORRO NETO DEL EJERCICIO	25,116,463	31,438,716

Lugar y fecha de generación: Reyes Mantecón, Oaxaca; a 09 de diciembre de 2024

Bajo protesta de decir verdad declaramos que los estados financieros y sus Notas son razonablemente correctos y responsabilidad del emisor.

JEFE DE LA UNIDAD DE TESORERÍA

C. IRVIN RAMOS LÓPEZ

DIRECTOR ADMINISTRATIVO

C. FAUSTO ADALBERTO MARTÍNEZ ENRÍQUEZ

Página 1 de 1



MONTE DE PIEDAD
 MONTE DE PIEDAD
 DEL ESTADO DE OAXACA
 2022-2028

DIRECTOR GENERAL

C. OMAR JULIÁN JULIÁN



MONTE DE PIEDAD DEL ESTADO DE OAXACA
Estado de variación en la Hacienda Pública
Del 1° de enero al 30 de septiembre de 2024
(pesos)

Concepto	Hacienda Pública/ Patrimonio Contribuido	Hacienda Pública/ Patrimonio Generado de Ejercicios Anteriores	Hacienda Pública/ Patrimonio Generado del Ejercicio	Ajustes por Cambios de Valor	TOTAL
Rectificaciones de Resultados de Ejercicios Anteriores			0	-1,345,228	-1,345,228
Patrimonio Neto Inicial Ajustado del Ejercicio 2023	0			0	0
Aportaciones	0			0	0
Donaciones de Capital	0			0	0
Actualización de la Hacienda Pública/Patrimonio	0	298,613		0	298,613
Variaciones de la Hacienda Pública / Patrimonio Neto del Ejercicio 2023		36,374,325	0		36,374,325
Resultados del Ejercicio (Ahorro/Desahorro)		0		0	0
Resultados de Ejercicios Anteriores		0		0	0
Revalúos		36,286,908		0	36,286,908
Reservas		87,418		0	87,418
Hacienda Pública / Patrimonio Neto Final del Ejercicio 2023		36,374,325			35,327,711
Cambios en la Hacienda Pública / Patrimonio Neto del Ejercicio 2023	0			0	0
Aportaciones	0			0	0
Donaciones de Capital	0			0	0
Actualización de la Hacienda Pública/Patrimonio	0			298,613	298,613
Variaciones de la Hacienda Pública / Patrimonio Neto del Ejercicio 2024		0	561,890,230		561,890,230
Resultados del Ejercicio (Ahorro/Desahorro)		0	0	0	0
Resultados de Ejercicios Anteriores		0	525,500,655	0	525,500,655
Revalúos		0	36,302,158	0	36,302,158
Reservas		0	87,418	0	87,418
Saldo Neto en la Hacienda Pública / Patrimonio 2024	0	0	561,890,230	-1,345,228	560,843,616

Reyes Mantecón, Oaxaca a 09 de diciembre de 2024.

ta de decir verdad declaramos que los Estados Financieros y sus Notas son razonablemente correctos y responsabilidad

C. Irvin Ramos López
 Jefe de la Unidad de Tesorería

C. Fausto Adalberto Martínez Enriquez
 Director Administrativo

C. Omar Julián Julián
 Director General



MONTE DE PIEDAD
 MONTE DE PIEDAD
 DEL ESTADO DE OAXACA
 2022-2028

Cuenta de la Hacienda Pública Estatal 2024
 Gobierno del Estado de Oaxaca
 UR: 537 - MONTE DE PIEDAD DEL ESTADO DE OAXACA
 Estado Analítico del Activo
 Del 1° de enero al 30 de septiembre de 2024
 (Pesos)



OAXACA
 GOBIERNO DEL ESTADO

Concepto	Saldo Inicial	Cargos del Periodo	Abonos del Periodo	Saldo Final	Variación del Periodo
Activo					
Activo Circulante	406,105,871	1,668,582,264	1,687,183,448	387,504,686	-18,601,184
Efectivo y Equivalentes	73,086,233	836,185,501	883,542,437	25,729,297	-47,356,936
Derechos a Recibir Efectivo o Equivalentes	332,453,484	827,452,217	798,990,188	360,915,513	28,462,029
Derecho a Recibir Bienes o Servicios	---	4,500,064	4,311,466	188,599	188,599
Inventarios	431,603	---	---	431,603	---
Almacenes	119,551	444,482	339,358	224,675	105,123
Otros Activos Circulantes	15,000	---	---	15,000	---
Activo no Circulante	168,393,793	92,404,939	49,057,296	211,741,436	43,347,643
Derechos a Recibir Efectivo o Equivalentes a Largo Plazo	116,047,986	87,083,070	46,458,634	156,672,422	40,624,436
Bienes Inmuebles, Infraestructura y Construcciones en Proceso	41,673,414	---	---	41,673,414	---
Bienes Muebles	17,190,940	4,501,413	1,151,671	20,540,682	3,349,742
Depreciación, Deterioro y Amortización Acumulada de Bienes e Intangibles	-6,518,548	820,457	1,446,991	-7,145,082	626,534
Total del Activo	574,499,664	1,760,987,203	1,736,240,744	599,246,123	24,746,459

Lugar y fecha de generación: Reyes Mantecón, Oaxaca; a 09 de DICIEMBRE de 2024.
 Bajo protesta de decir verdad declaramos que los estados financieros y sus Notas son razonablemente correctos y responsabilidad del emisor.

JEFE DE LA UNIDAD DE TESORERÍA

C. IRVIN RAMOS LÓPEZ

DIRECTOR ADMINISTRATIVO

C. FAUSTO ADALBERTO MARTÍNEZ ENRÍQUEZ



MONTE DE PIEDAD
 MONTE DE PIEDAD
 DEL ESTADO DE OAXACA
 2022-2028

DIRECTOR GENERAL

C. OMAR JULIÁN JULIÁN



Gobierno del Estado de Oaxaca
MONTE DE PIEDAD DEL ESTADO DE OAXACA
Estado Analítico de la Deuda y Otros Pasivos
Del 1° de enero al 30 de septiembre de 2024

DENOMINACIÓN DE LAS DEUDAS	MONEDA DE CONTRATACIÓN	INSTITUCIÓN O PAIS ACREEDOR	SALDO INICIAL DEL PERIODO	SALDO FINAL DEL PERIODO
DEUDA PÚBLICA				
Corto Plazo				
Deuda Interna				
Instituciones de Crédito				
Títulos y Valores				
Arrendamientos Financieros				
Deuda Externa				
Organismos Financieros Internacionales				
Deuda Bilateral				
Títulos y Valores				
Arrendamientos Financieros				
Subtotal a Corto Plazo				
Largo Plazo				
Deuda Interna				
Instituciones de Crédito				
Títulos y Valores				
Arrendamientos Financieros				
Deuda Externa				
Organismos Financieros Internacionales				
Deuda Bilateral				
Títulos y Valores				
Arrendamientos Financieros				
Subtotal a Largo Plazo				
Otros Pasivos				
Total Deuda y Otros Pasivos				

NO APLICA

Gobierno del Estado de Oaxaca
 UR: 537 - MONTE DE PIEDAD DEL ESTADO DE OAXACA
 Estado de Cambios en la Situación Financiera
 Del 1° de enero al 30 de septiembre de 2024
 (Pesos)



OAXACA
 GOBIERNO DEL ESTADO

CONCEPTO	ORIGEN	APLICACIÓN	CONCEPTO	ORIGEN	APLICACIÓN
ACTIVO	7,145,082	606,391,205	PASIVO	13,286,044	
ACTIVO CIRCULANTE		387,504,686	PASIVO CIRCULANTE	11,249,352	
EFFECTIVO Y EQUIVALENTES		25,729,297	CUENTAS POR PAGAR A CORTO PLAZO	11,249,352	
DERECHOS A RECIBIR EFFECTIVO O EQUIVALENTES		360,915,513	PASIVO NO CIRCULANTE	2,036,692	
DERECHO A RECIBIR BIENES O SERVICIOS		188,599	CUENTAS POR PAGAR A LARGO PLAZO	1,286,612	
INVENTARIOS		431,603	DOCUMENTOS POR PAGAR A LARGO PLAZO	426,500	
ALMACENES		224,675	FONDO Y BIENES DE TERCEROS EN GARANTIA Y/O ADMINISTRACION A LARGO PLAZO	323,580	
OTROS ACTIVOS CIRCULANTES		15,000	HACIENDA PUBLICA/ PATRIMONIO	562,188,844	1,345,228
ACTIVO NO CIRCULANTE	7,145,082	218,886,519	HACIENDA PUBLICA/ PATRIMONIO CONTRIBUIDO	298,613	
DERECHOS A RECIBIR EFFECTIVO O EQUIVALENTES A LARGO PLAZO		156,672,422	ACTUALIZACION DE LA HACIENDA PUBLICA/ PATRIMONIO	298,613	
BIENES INMUEBLES, INFRAESTRUCTURA Y CONSTRUCCIONES EN PROCESO		41,673,414	HACIENDA PÚBLICA/PATRIMONIO GENERADO	561,890,230	1,345,228
BIENES MUEBLES		20,540,682	RESULTADOS DE EJERCICIO (AHORRO/ DESAHORRO)		
DEPRECIACION, DETERIORO Y ARMORTIZACION ACUMULADA DE BIENES E INTANGIBLES	7,145,082		RESULTADOS DE EJERCICIOS ANTERIORES	525,500,655	
			REVALUOS	36,302,158	
			RESERVAS	87,418	
			RECTIFICACIONES DE RESULTADOS DE EJERCICIOS ANTERIORES		1,345,228

JEFE DE LA UNIDAD DE TESORERÍA

C. IRVAN RAMOS LÓPEZ

Lugar y fecha de generación: Reyes Manterón, Oaxaca; a 09 de diciembre de 2024.
 Bajo protesta de decir verdad declaramos que los estados financieros y sus Notas son razonablemente correctos y responsabilidad del emisor.

DIRECTOR ADMINISTRATIVO

C. FAUSTO ADALBERTO MARTÍNEZ ENRÍQUEZ

Página 1/1



MONTE DE PIEDAD
 MONTE DE PIEDAD
 DEL ESTADO DE OAXACA
 2022-2028

DIRECTOR GENERAL

C. OMAR JULIÁN JULIÁN

Gobierno del Estado de Oaxaca
 UR: 537 - MONTE DE PIEDAD DEL ESTADO DE OAXACA
 Estado de Flujo de Efectivo
 Del 1° de enero al 30 de septiembre de 2024
 (Pesos)



CONCEPTO	PERIODO ACTUAL	PERIODO ANTERIOR
Flujos de Efectivo de las Actividades de Operación	0	0
Origen	274,895,545	271,468,993
Impuestos	0	0
Cuotas y Aportaciones de Seguridad Social	0	0
Contribuciones de Mejoras	0	0
Derechos	0	0
Productos	0	0
Aprovechamientos	0	0
Ingresos por Venta de Bienes y Prestación de Servicios	192,476,670	237,536,268
Participaciones, Aportaciones, Convenios, Incentivos Derivados de la Colaboración Fiscal y Fondos Distintos de Aportaciones	0	0
Transferencias, Asignaciones, Subsidios y Subvenciones, y Pensiones y Jubilaciones	0	0
Otros Orígenes de Operación	82,418,875	33,932,725
Aplicación	319,529,273	313,949,125
Servicios Personales	118,541,892	164,268,250
Materiales y Suministros	3,452,871	5,226,754
Servicios Generales	34,329,948	42,045,013
Transferencias Internas y Asignaciones al Sector Público	0	0
Transferencias al resto del Sector Público	0	0
Subsidios y Subvenciones	0	0
Ayudas Sociales	0	0
Pensiones y Jubilaciones	0	0
Transferencias a Fideicomisos, Mandatos y Contratos Análogos	0	0
Transferencias a la Seguridad Social	0	0
Donativos	9,584,336	5,551,865
Transferencias al Exterior	0	0
Participaciones	0	0
Aportaciones	0	0
Convenios	0	0
Otras Aplicaciones de Operación	153,620,225	96,857,242
Flujos Netos de Efectivo por Actividades de Operación	-44,633,728	-42,480,131
0	0	0
Flujos de Efectivo de las Actividades de Inversión	0	0
Origen	2,598,662	3,315,345
Bienes Inmuebles, Infraestructura y Construcciones en Proceso	0	0
Bienes Muebles	1,151,671	2,033,636
Otros Orígenes de Inversión	1,446,991	1,281,708
Aplicación	5,321,869	8,663,564
Bienes Inmuebles, Infraestructura y Construcciones en Proceso	0	370,837
Bienes Muebles	4,501,413	6,427,976
Otras Aplicaciones de Inversión	820,457	1,864,751
Flujos Netos de Efectivo por Actividades de Inversión	-2,723,207	-5,348,219
0	0	0
Flujo de Efectivo de las Actividades de Financiamiento	0	0
Origen	0	0
Endeudamiento Neto	0	0
Interno	0	0
Externo	0	0
Otros Orígenes de Financiamiento	0	0
Aplicación	0	0
Servicios de la Deuda	0	0
Interno	0	0
Externo	0	0
Flujos Netos de Efectivo por Actividades de Financiamiento	0	0
0	0	0
Incremento/Disminución Neta en el Efectivo y Equivalentes al Efectivo	-47,356,936	-47,828,351
0	0	0
Efectivo y Equivalentes al Efectivo al Inicio del Ejercicio	73,086,233	120,914,584
0	0	0
Efectivo y Equivalentes al Efectivo al Final del Ejercicio	25,729,297	73,086,233
0	0	0

Lugar y fecha de generación: Reyes Marqués, Oaxaca; a 09 de DICIEMBRE de 2024.
 Bajo protesta de decir verdad declaramos que los estados financieros y sus Notas son razonablemente correctos y responsabilidad del emisor.

JEFE DE LA UNIDAD ADMINISTRATIVA FINANCIERA

C. IRVIN RAMOS LOPEZ

DIRECTOR ADMINISTRATIVO

C. FAUSTO ADALBERTO MARTÍNEZ ENRÍQUEZ

DIRECTOR GENERAL

C. OMAR JULIÁN JULIÁN

MONTE DE PIEDAD
 MONTE DE PIEDAD
 DEL ESTADO DE OAXACA
 2023-2028



MONTE
DE
PIEDAD
DEL ESTADO DE OAXACA

INFORME SOBRE PASIVOS CONTINGENTES

Pasivos Contingentes

El Monte de Piedad del Estado de Oaxaca cuenta con litigios laborales con motivo de las demandas presentadas por ex empleados, con corte al 30 de septiembre de 2024 se refleja un saldo como se describe a continuación:

CUENTAS	Saldo al 30 de septiembre 2024
Demandas Judiciales en Proceso de Resolución	2,275,698
Total	2,275,698



MONTE
DE
PIEDAD
DEL ESTADO DE OAXACA

**NOTAS A LOS ESTADOS FINANCIEROS
DEL 01 DE ENERO AL 30 DE SEPTIEMBRE DE 2024
(Pesos)**

Remito informe relacionado con la Información Financiera del MONTE DE PIEDAD DEL ESTADO DE OAXACA, por el período comprendido del 1º de enero al 30 de septiembre de 2024.

NOTAS DE DESGLOSE

Activo.

a) Fondo Revolvente

En este rubro se cuenta con un saldo de **\$73,859 (Setenta y tres mil ochocientos cincuenta y nueve pesos)**, que fueron asignados para gastos menores de las sucursales para la operatividad del Monte de Piedad del Estado de Oaxaca.

b) Fondos Fijos de Caja

En esta cuenta se tiene un saldo por la cantidad de **\$2,450,000.00 (Dos millones cuatrocientos cincuenta mil pesos)**, importe que es la suma de todas las sucursales que fue asignado para los préstamos prendarios y quirografarios que realiza el Monte de Piedad del Estado de Oaxaca.

c) Bancos

Representa el monto de los Recursos Financieros propiedad de este Organismo, disponibles en cada una de las cuentas aperturadas en las Instituciones Bancarias y en su conjunto al 30 de septiembre 2024, tienen un saldo total de **\$2,272,055 (Dos millones doscientos setenta y dos mil cincuenta y cinco pesos)**, como se detallan a continuación:

<i>Institución Bancaria</i>	<i>Cuenta Bancaria</i>	<i>Nombre de la cuenta bancaria</i>	<i>Saldo al 30/septiembre/2024</i>
<i>BBVA México, S.A.</i>	<i>Cuenta núm. 0150938440</i>	<i>Gastos de Operación o Gasto Corriente</i>	<i>377,849</i>
<i>Banco Azteca</i>	<i>Cuenta num. 01720155584600 (JOAQUIN MORA)</i>	<i>Tarjeta Empresarial</i>	<i>1,361</i>
<i>BBVA México, S.A.</i>	<i>Cuenta num. 0156356168</i>	<i>Sucursal Tehuantepec</i>	<i>79,469</i>
<i>BBVA México, S.A.</i>	<i>Cuenta num. 0151042335</i>	<i>Sucursal Abastos</i>	<i>127,172</i>
<i>BBVA México, S.A.</i>	<i>cuenta num. 0151012908</i>	<i>Sucursal Huajuapán</i>	<i>63,744</i>



Institución Bancaria	Cuenta Bancaria	Nombre de la cuenta bancaria	Saldo al 30/septiembre/2024
BBVA México, S.A.	cuenta num. 0103067173	Sucursal Tuxtepec	60,666
BBVA México, S.A.	cuenta num. 0155323738	Sucursal Puerto escondido	123,089
BBVA México, S.A.	cuenta num. 0185126185	Sucursal Xoxocotlán	25,467
BBVA México, S.A.	cuenta num. 0156391117	Sucursal Salina Cruz	154,632
BBVA México, S.A.	cuenta num. 0185126266	Sucursal 20 de Noviembre	32,628
BBVA México, S.A.	cuenta num. 0155060974	Sucursal Pinotepa	108,697
BBVA México, S.A.	cuenta num. 0156369618	Sucursal Ixtepec	48,318
BBVA México, S.A.	cuenta num. 0156351409	Sucursal Modulo Azul	46,368
BBVA México, S.A.	cuenta num. 0156670288	Sucursal Juchitán 13	39,592
BBVA México, S.A.	cuenta num. 0174255208	Sucursal Juchitán 14	39,088
BBVA México, S.A.	cuenta num. 0187204884	Sucursal Reforma	338,897
BBVA México, S.A.	cuenta num. 0187965591	Sucursal San Blas	7,100
BBVA México, S.A.	cuenta num. 0189327142	Sucursal Pochutla	20,870
BBVA México, S.A.	cuenta num. 0191453556	Sucursal Tlaxiaco	13,210
BBVA México, S.A.	cuenta num. 0190860298	Sucursal Morelos	106,599
BBVA México, S.A.	cuenta num. 0150677647	Sucursal Gerencia Matriz	107,426
Banorte	cuenta num. 1226669299	Sucursal CD Judicial	6,272
Banorte	cuenta num. 1264846168	Sucursal Ixcotel	712
Banco Azteca	cuenta num. 01720147747716	Sucursal Loma Bonita	140,616
Banco Azteca	cuenta num. 01720147748412	Sucursal Matías Romero	79,445
Banco Azteca	cuenta num. 01720147749488	Tlacolula	122,770
Total Sucursales			1,892,846
Total			\$2,272,055

La cuenta bancaria número 0150938440 es para los ingresos y gastos de oficina central y la cuenta número 01720155584600 para pago de servicios de creación y difusión por



internet (Facebook) asignado al C. Joaquín Mora Cruz Jefe de la Unidad de Planeación y Mercadotecnia.

d) **Inversiones y Valores.**

Representan el monto de las inversiones de este Organismo, que se mantienen con la Institución Bancaria BBVA MEXICO, S.A. en títulos de crédito y a corto plazo (Especializada en Valores Gubernamentales). El rendimiento de las inversiones es calculado a la tasa de Fondeo Gubernamental (Publicado por Valmer), con bajo nivel de riesgo de inversión, sin existir plazo mínimo. al 30 de septiembre de 2024, se obtuvo un rendimiento del **0.88%** y se tiene un saldo de **\$20,659,765 (Veinte millones seiscientos cincuenta y nueve mil setecientos sesenta y cinco pesos)**, Cabe señalar que este contrato de Inversión número **2031961004**, se encuentra ligado a la cuenta número **0150938440**, en razón de que así lo requiere la institución bancaria ya referida.

e) **Depósitos en Garantía.**

Representa el monto de los depósitos a largo plazo por concepto de Arrendamiento de Inmuebles y Servicios Básicos (CFE), que ocupan las sucursales 07 Salina Cruz, 09 Loma Bonita, 13 Juchitán, 06 Xoxocotlán, 01 Tehuantepec y la sucursal 25 Ixcotel al 30 de septiembre de 2024, cuenta con un saldo de **\$ 273,618 (Doscientos setenta y tres mil seiscientos dieciocho pesos)**, como se detalla a continuación:

Sucursales	Saldo al 30/septiembre/2024
Sucursal Tehuantepec (CFE)	12,819
Sucursal Xoxocotlán (Arrendamiento Inmueble)	26,000
Sucursal Salina Cruz (Arrendamiento Inmueble)	39,900
Sucursal Loma Bonita (Arrendamiento Inmueble)	6,000
Sucursal Juchitán 13 (Arrendamiento Inmueble)	15,000
Sucursal Salina Cruz (Arrendamiento Inmueble)	48,000
Sucursal Salina Cruz (CFE)	2,748
Sucursal Ixcotel (Arrendamiento Inmueble)	60,000
Sucursal Ixcotel (CFE)	3,151
Sucursal 026 Xoxocotlan (Arrendamiento inmueble)	60,000
Total	\$273,618



1. Derechos a Recibir Efectivo y Equivalentes y Bienes o Servicios a Recibir.

a) Otros Deudores Diversos por Cobrar a Corto Plazo.

Representan el monto de los derechos de cobro a favor de este Organismo, que se integran por los gastos a comprobar, por los préstamos otorgados a los representantes de la caja del fondo de ahorro al 30 de septiembre de 2024, tiene un saldo de **\$10,658,566 (Diez millones seiscientos cincuenta y ocho mil quinientos sesenta y seis pesos)**, integrado como sigue:

<i>Sucursales</i>	<i>Saldo al 30/septiembre/2024</i>
Oficina Matriz	905,943
<i>Sucursal Tehuantepec</i>	173,787
<i>Sucursal Abastos</i>	30,013
<i>Sucursal Huajuapán</i>	17,205
<i>Sucursal Tuxtepec</i>	9,431
<i>Sucursal Puerto Escondido</i>	2,648
<i>Sucursal Xoxocotlán</i>	8,525,519
<i>Sucursal Salina Cruz</i>	108
<i>Sucursal Loma Bonita</i>	11,169
<i>Sucursal Pinotepa</i>	132,493
<i>Sucursal Ixtepec</i>	70,027
<i>Sucursal Modulo Azul</i>	11,551
<i>Sucursal Juchitán 13</i>	226,795
<i>Sucursal Reforma</i>	3,899
<i>Sucursal CD. Judicial</i>	5,496
<i>Sucursal Pochutla</i>	1
<i>Sucursal Tlaxiaco</i>	21,269
<i>Sucursal Tlacolula</i>	22,302
<i>Sucursal Morelos</i>	34,515
<i>Sucursal Gerencia Matriz</i>	454,397
<i>Subtotal Sucursales</i>	9,752,622
Total	\$10,658,566



b) Préstamos otorgados a Corto Plazo al Sector Privado.

Representan el monto de los derechos de cobro, por los recursos financieros otorgados en calidad de préstamo prendario, recibiendo como contraprestación un interés, cuya percepción o recuperación se prevé, en un plazo menor o igual a doce meses del ejercicio fiscal 2024, al 30 de septiembre de 2024, se tiene una cantidad de **\$319,155,542 (Trescientos diecinueve millones ciento cincuenta y cinco mil quinientos cuarenta y dos pesos).**

Sucursales	Saldo al 30/septiembre/2024
<i>Sucursal Tehuantepec</i>	35,469,467
<i>Sucursal Abastos</i>	13,960,498
<i>Sucursal Huajuapán</i>	6,256,230
<i>Sucursal Tuxtepec</i>	5,831,616
<i>Sucursal Puerto Escondido</i>	6,866,252
<i>Sucursal Xoxocotlán</i>	7,366,426
<i>Sucursal Salina Cruz</i>	18,384,511
<i>Sucursal 20 de noviembre</i>	9,850,489
<i>Sucursal Loma Bonita</i>	4,714,872
<i>Sucursal Pinotepa</i>	16,316,154
<i>Sucursal Ixtepec</i>	10,306,684
<i>Sucursal Modulo Azul</i>	27,967,820
<i>Sucursal Juchitán 13</i>	24,522,204
<i>Sucursal Juchitán 14</i>	13,428,396
<i>Sucursal Matías Romero</i>	12,415,174
<i>Sucursal Reforma</i>	10,724,817
<i>Sucursal San Blas</i>	10,653,402
<i>Sucursal Cd. Judicial</i>	2,765,038
<i>Sucursal Pochutla</i>	4,476,426
<i>Sucursal Tlaxiaco</i>	4,288,182
<i>Sucursal Tlacolula</i>	3,758,012
<i>Sucursal Gerencia Matriz</i>	66,302,392
<i>Sucursal Ixcotel</i>	2,530,485
Total Sucursales	\$319,155,542



c) Documentos por Cobrar a Corto Plazo.

Son los documentos que representan el monto de los derechos de cobro otorgados a favor de este Organismo, con plazo de vencimiento de doce meses integrados por contratos por concepto de **préstamos quirografarios** a trabajadores de este Organismo, así como a trabajadores del Gobierno del Estado de Oaxaca; al 30 de septiembre de 2024, se cuenta con un saldo de **\$ 18,037,640 (Dieciocho millones treinta y siete mil seiscientos cuarenta pesos)**, como se detalla a continuación:

Sucursales	Saldo al 30/septiembre/2024
Oficina Matriz	409,487
Sucursales	
Sucursal 02 Abastos	11,820
Sucursal 04 Tuxtepec	8,429
Sucursal 07 Salina Cruz	39,565
Sucursal 21 Tlacolula	15,591
Sucursal 23 Morelos	17,487,249
Sucursal 24 Gerencia Matriz	65,500
Subtotal Sucursales	17,628,153
Total	\$18,037,640

d) Otras cuentas por cobrar a Corto Plazo.

Son los registros contables que representan el monto de los derechos de cobro a favor de este Organismo, en un plazo no menor o igual a doce meses, es decir respaldan la existencia de las prendas que se encuentran depositadas en el almacén de almoneda, por concepto del capital prestado a los pignorantes, que a la fecha no han desempeñado o en su caso, no han realizado sus refrendos y se encuentran en cartera vencida; al 30 de septiembre de 2024, se cuenta con un saldo de **\$ 13,063,764 (Trece millones sesenta y tres mil setecientos sesenta y cuatro pesos)**, como se detalla a continuación:

Sucursales	Saldo al 30/septiembre/2024
Sucursal 01 Tehuantepec	780,051
Sucursal 02 Abastos	458,722
Sucursal 03 Huajuapán	176,700
Sucursal 04 Tuxtepec	768,830
Sucursal 05 Puerto Escondido	487,351



Sucursales	Saldo al 30/septiembre/2024
Sucursal 06 Xoxocotlán	351,457
Sucursal 07 Salina Cruz	355,037
Sucursal 08 20 de noviembre	437,364
Sucursal 09 Loma Bonita	68,343
Sucursal 10 Pinotepa	463,545
Sucursal 11 Ixtepec	201,660
Sucursal 12 Modulo Azul	794,560
Sucursal 13 Juchitán 13	840,166
Sucursal 14 Juchitán 14	284,205
Sucursal 15 Matías Romero	329,042
Sucursal 16 Reforma	1,129,280
Sucursal 17 San Blas	232,174
Sucursal 18 Ciudad Judicial	164,290
Sucursal 19 Pochutla	61,658
Sucursal 20 Tlaxiaco	141,970
Sucursal 21 Tlacolula	145,772
Sucursal 24 Gerencia Matriz	2,638,381
Sucursal 25 Ixcotel	1,753,207
Total Sucursales	\$13,063,764

f) Anticipo a Proveedores por Adquisición de Bienes y Prestación de Servicios a CP

Esta cuenta refleja un saldo al 30 de septiembre de 2024 por la cantidad de **\$ 188,599 (Ciento ochenta y ocho mil quinientos noventa y nueve pesos)**, correspondiente a anticipo a proveedores por adquisición de bienes y prestación de servicios, como se detalla a continuación:

Nombre	
Arturo Sánchez Carrera (Suministro e Instalación y Programación CCTV Oficina Matriz).	141,688
BBVA MEXICO, S.A. INST.DE BANCA MULTIPLE, GPO.FINAN.BBVA MEX. (Comisiones bancarias septiembre 2024 suc. Abastos)	1,756
BBVA MEXICO, S.A. INST.DE BANCA MULTIPLE, GPO.FINAN.BBVA MEX. (Comisiones bancarias septiembre 2024 suc. Huajuapán)	1,320
BBVA MEXICO, S.A. INST.DE BANCA	1,095



MULTIPLE, GPO.FINAN.BBVA MEX. (Comisiones bancarias septiembre 2024 suc. Pinotepa)	
BBVA MEXICO, S.A. INST.DE BANCA	
MULTIPLE, GPO.FINAN.BBVA MEX. (Comisiones bancarias septiembre 2024 suc. Módulo Azul)	11,484
BBVA MEXICO, S.A. INST.DE BANCA	
MULTIPLE, GPO.FINAN.BBVA MEX. (Comisiones bancarias septiembre 2024 suc. Gerencia Matriz)	31,256
Total	\$188,599

2. Bienes Disponibles para su Transformación o Consumo (Inventarios, Almacenes y Otros Activos Circulantes).

a) Inventarios.

Representa el valor de las prendas (alhajas) adquiridas, para las negociaciones que se llevan a cabo con los pignorantes, que fueron afectados por los siniestros y fraudes ocurridos en las sucursales de Pinotepa y Reforma, al 30 de septiembre de 2024 continúa el saldo por **\$431,603 (Cuatrocientos treinta y un mil seiscientos tres pesos)**, como se detalla a continuación:

Sucursales	Saldo al 30/septiembre/2024
Sucursal Pinotepa	16,477
Sucursal Reforma	415,126
Total	\$431,603

a) Materiales de Administración Emisión de Documentos y Artículos Oficiales.

Representa la existencia de las boletas y notas de venta que se encuentran pendientes de utilizar; así como formas de control interno para mobiliario y equipo de oficina, equipo de cómputo, contratos de préstamos quirografarios y tarjetas de asistencia para el personal; al 30 de septiembre de 2024, se tiene un saldo de **\$224,675 (Doscientos veinticuatro mil seiscientos setenta y cinco pesos)**, como se detalla a continuación:

Sucursales	Saldo al 30/septiembre/2024
Oficina Matriz	160,350
Sucursales	
Sucursal 01 Tehuantepec	1,949



Sucursales	Saldo al 30/septiembre/2024
Sucursal 02 Abastos	3,664
Sucursal 03 Huajuapán	2,358
Sucursal 04 Tuxtepec	2,923
Sucursal 05 Puerto Escondido	7,819
Sucursal 06 Xoxocotlán	952
Sucursal 07 Salina Cruz	2,923
Sucursal 08 20 de noviembre	1,085
Sucursal 09 Loma Bonita	2,436
Sucursal 10 Pinotepa	3,125
Sucursal 11 Ixtepec	5,345
Sucursal 12 Modulo Azul	6,330
Sucursal 13 Juchitán 13	5,926
Sucursal 14 Juchitán 14	2,290
Sucursal 15 Matías Romero	2,172
Sucursal 16 Reforma	546
Sucursal 17 San Blas	974
Sucursal 18 Cd. Judicial	2,505
Sucursal 19 Pochutla	2,600
Sucursal 20 Tlaxiaco	2,631
Sucursal 21 Tlacolula	1,949
Sucursal 25 Ixcotel	1,824
Subtotal Sucursales	64,325
Total	\$224,675

b) Equipo de Transporte derivado de Embargo, Dación en Pago.

Representa el valor de la existencia de una motocicleta que fue considerada a cuenta de la liquidación de un crédito otorgado a terceros y que actualmente se encuentra dentro del inventario del Departamento de Servicios Generales, al 30 de septiembre de 2024, se mantiene el saldo por **\$15,000 (Quince mil pesos)**.

3. Derechos a Recibir Efectivo o Equivalente a Largo Plazo.

a) Otros Documentos por Cobrar a Largo Plazo.



Representa el derecho de cobro por concepto de préstamos quirografarios al personal sindicalizado del Gobierno del Estado de Oaxaca, que se tramitan a través de la Sucursal No. 23 Morelos, cuyo origen es distinto de los ingresos por contribuciones, productos y aprovechamientos, estos serán exigibles en un plazo mayor a doce meses, al 30 de septiembre de 2024, existe un saldo de **\$ 142,416,027 (Ciento cuarenta y dos millones cuatrocientos dieciséis mil veintisiete pesos).**

b) Otros Deudores Diversos a Largo Plazo

Representan el monto total de los derechos de cobro a favor de este Organismo, por adeudos de personas que obtuvieron préstamos quirografarios y/o créditos hipotecarios, que fueron empleados del Gobierno del Estado de Oaxaca. A la fecha se tienen procesos judiciales ante las autoridades competentes. Al 30 de septiembre de 2024, existe un saldo por recuperar de **\$14,256,396 (Catorce millones doscientos cincuenta y seis mil trescientos noventa y seis pesos),** como se detalla a continuación:

Sucursales	Concepto	Saldo al 30/septiembre/2024
Oficina Matriz	Denuncias por Incumplimiento de Pago	9,056,722
Sucursales		
Sucursal Tuxtepec	Denuncias por Incumplimiento de Pago	1,988,421
Sucursal Puerto Escondido	Denuncias por Incumplimiento de Pago	203,114
Sucursal Loma Bonita	Denuncias por Incumplimiento de Pago	55,791
Sucursal Pinotepa	Denuncias por Incumplimiento de Pago	1,247,789
Sucursal Ixtepec	Denuncias por Incumplimiento de Pago	207,500
Sucursal Módulo Azul	Denuncias por Incumplimiento de Pago	14,650
Sucursal Reforma	Denuncias por Incumplimiento de Pago	426,500
Sucursal San Blas	Denuncias por Incumplimiento de Pago	397,083
Sucursal Pochutla	Denuncias por Incumplimiento de Pago	658,826
Subtotal Sucursales		5,199,674
Total		\$14,256,396



4. Bienes Muebles e Inmuebles.

a) Bienes Inmuebles

Representa el monto de los bienes inmuebles, infraestructura y construcciones propiedad de este Organismo; así como los gastos derivados de actos de su adquisición y/o adjudicación; y representan el valor de terrenos y predios para uso propio de este Organismo. Al 30 de septiembre de 2024, se mantiene el saldo de **\$41,673,414 (Cuarenta y un millones seiscientos setenta y tres mil cuatrocientos catorce pesos)**, como se detalla a continuación:

Concepto	Saldo al 30/septiembre/2024	Saldo al 30/septiembre/2023
Terrenos	26,165,431	26,165,431
Edificios No Residenciales	15,507,983	15,507,983
Total	41,673,414	41,673,414

b) Bienes Muebles

Representa el monto de los bienes muebles que son propiedad de este Organismo, y son utilizados para el desempeño de las actividades; al 30 de septiembre de 2024, se cuenta con un saldo de **\$20,540,682 (Veinte millones quinientos cuarenta mil seiscientos ochenta y dos pesos)**, como se detalla a continuación:

Concepto	Saldo al 30/septiembre/2024	Saldo al 30/septiembre/2023
Muebles de Oficina y Estantería	1,046,225	913,131
Equipo de Cómputo y de Tecnología de la Información	2,505,139	1,459,922
Otros Mobiliarios y Equipos de Administración	7,536,231	4,336,514
Equipos y Aparatos Audiovisuales	107,059	0
Cámaras Fotográficas y de Video	36,551	36,551
Automóviles y Camiones	3,254,500	2,261,700
Otros Equipos de Transporte	32,000	32,000
Sistema de Aire Acondicionado	1,112,093	738,388



Concepto	Saldo al 30/septiembre/2024	Saldo al 30/septiembre/2023
Herramientas y Maquinarias - Herramientas	96,449	109,009
Otros Equipos	4,678,436	5,675,033
Bienes Artísticos, Culturales y Científicos	136,000	136,000
Total	\$20,540,682	\$15,698,248

5. Depreciaciones de los Bienes Muebles e Inmuebles

Representan el monto de las depreciaciones, deterioro y amortizaciones de los bienes muebles e inmuebles de este Organismo, en cumplimiento al Acuerdo por el que se emiten las Reglas Específicas del Registro y Valoración del Patrimonio que publica el Consejo Nacional de Armonización Contable (CONAC), en su apartado número 6 denominado “**Depreciación, Deterioro y Amortización del Ejercicio**”, se emiten con base en las mejores prácticas en materia de transparencia del Monte de Piedad del Estado de Oaxaca, al 30 de septiembre de 2024, se tiene un saldo de **\$7,145,082 (Siete millones cientos cuarenta y cinco mil ochenta y dos pesos)**, como se detalla a continuación:

Concepto	Saldo al 30/septiembre/2024
Depreciación Acumulada de Edificios no Residenciales	973,626
Depreciación Acumulada de Mobiliario y Equipo de Administración	1,614,791
Depreciación Acumulada de Equipo de Transporte	766,454
Depreciación Acumulada de Maquinaria y Otros Equipos y Herramientas	3,790,210
Total	\$7,145,082

Pasivo

1. Cuentas por Pagar a Corto Plazo.

a) Deudas por Adquisiciones de Bienes y Contrataciones por Pagar a Corto Plazo.

Representa el monto de los adeudos con los proveedores derivados de las adquisiciones de bienes y/o servicios con vencimiento de pago en un plazo menor del ejercicio fiscal, al 30 de septiembre de 2024 se tiene un saldo de **\$288,165 (Doscientos ochenta y ocho mil ciento sesenta y cinco pesos)**, como se detalla a continuación:



Sucursales	Saldo al 30/septiembre/2024
Oficina Matriz	262,807
Sucursal 01 Tehuantepec	12,009
Sucursal 10 Pinotepa	13,349
Subtotal Sucursales	25,358
Total	\$288,165

b) Retenciones de Impuestos por Pagar a Corto Plazo.

Representa el monto de las retenciones efectuadas a proveedores de bienes y servicios; las retenciones sobre remuneraciones realizadas al personal; y las contribuciones por pagar, entre otras, cuya liquidación se prevé realizar en un plazo menor o igual a doce meses, tales como los registros de las retenciones efectuadas en nómina (I.S.R. por Sueldos y Salarios, I.S.R. por Honorarios), I.S.R. por Arrendamientos e I.V.A. Retenciones, 10% sobre las Demasías Caducas. Al 30 de septiembre de 2024, se tiene un saldo de **\$2,165,255 (Dos millones ciento sesenta y cinco mil doscientos cincuenta y cinco pesos)**.

c) Retenciones del Sistema de Seguridad Social por Pagar Corto Plazo.

Representa el monto de las retenciones sobre remuneraciones realizadas al personal vía nómina, relativas a seguridad social (cuotas obreras), por lo que se cuenta con un saldo de **\$ 335,899 (Trescientos treinta y cinco mil ochocientos noventa y nueve pesos)** al 30 de septiembre de 2024.

d) Otras retenciones y contribuciones por pagar a Corto Plazo.

Representa el monto de las retenciones efectuadas por concepto de pago de las demasías a favor de los pignorantes, cuotas sindicales, préstamos hipotecarios otorgados por la Oficina de Pensiones, Fondo de Pensiones y Pensión Alimenticia; al 30 de septiembre de 2024, se tiene un saldo en Oficina Matriz por la cantidad de **\$ 8,436,552 (Ocho millones cuatrocientos treinta y seis mil quinientos cincuenta y dos pesos)**, como se detalla a continuación:

Sucursales	Saldo al 30/septiembre/2024
Oficina Matriz	5,013,855
Sucursales	
Sucursal 01 Tehuantepec	324,320
Sucursal 02 Abastos	192,030
Sucursal 03 Huajuapán	83,598



Sucursales	Saldo al 30/septiembre/2024
Sucursal 04 Tuxtepec	47,356
Sucursal 05 Puerto Escondido	41,755
Sucursal 06 Xoxocotlán	119,279
Sucursal 07 Salina Cruz	71,913
Sucursal 08 20 de Noviembre	94,188
Sucursal 09 Loma Bonita	35,965
Sucursal 10 Pinotepa	133,563
Sucursal 11 Ixtepec	130,885
Sucursal 12 Módulo Azul	247,301
Sucursal 13 Juchitán 13	292,409
Sucursal 14 Juchitán 14	140,277
Sucursal 15 Matías Romero	140,398
Sucursal 16 Reforma	45,291
Sucursal 17 San Blas	75,411
Sucursal 18 Cd. Judicial	17,567
Sucursal 19 Pochutla	29,360
Sucursal 20 Tlaxiaco	60,664
Sucursal 21 Tlacolula	55,867
Sucursal 23 Morelos	32,021
Sucursal 24 Gerencia Matriz	990,180
Sucursal 25 Ixcotel	21,100
Subtotal Sucursales	3,422,697
Total	\$8,436,552

e) Fondos Rotatorios por Pagar a C.P.

Esta cuenta refleja al 30 de septiembre de 2024 la cantidad de **\$ 23,482 (Veintitrés mil cuatrocientos ochenta y dos pesos)**, importe que la Oficina Matriz tiene pendiente de ministrar por reposición del fondo fijo de las sucursales 24 Gerencia Matriz y 06 Xoxocotlán.

2. Cuentas por Pagar a Largo Plazo.

a) Deudas por Adquisiciones de Bienes y Contrataciones de Servicios a Largo Plazo.

Representan el monto de los adeudos u obligaciones de este Organismo, derivados de los servicios otorgados, el importe de las Demasías a Favor de los Pignorantes, así como el pasivo constituido con las Retenciones de los Préstamos Otorgados a los Servidores Públicos del Gobierno del Estado con la modalidad de base, al 30 de septiembre de 2024,



se tiene un saldo de **\$ 1,286,612 (Un millón doscientos ochenta y seis mil seiscientos doce pesos)** como se detalla a continuación:

Sucursales	Saldo al 30/septiembre/2024
Oficina Matriz	410,555
Sucursales	
Sucursal 01 Tehuantepec	70,180
Sucursal 02 Abastos	57,784
Sucursal 03 Huajuapán	17,186
Sucursal 04 Tuxtepec	4,131
Sucursal 05 Puerto Escondido	13,217
sucursal 06 Xoxocotlán	8,645
Sucursal 07 Salina Cruz	44,519
Sucursal 08 20 de Noviembre	11,392
Sucursal 09 Loma Bonita	6,644
Sucursal 10 Pinotepa	51,924
Sucursal 11 Ixtepec	9,325
Sucursal 12 Modulo Azul	42,171
Sucursal 13 Juchitán 13	38,833
Sucursal 14 Juchitán 14	20,778
Sucursal 15 Matías Romero	9,934
Sucursal 16 Reforma	27,656
Sucursal 17 San Blas	23,498
Sucursal 18 Cd. Judicial	11,031
Sucursal 19 Pochutla	5,430
Sucursal 20 Tlaxiaco	41,696
Sucursal 21 Tlacolula	11,340
Sucursal 23 Morelos	276,270
Sucursal 24 Gerencia Matriz	72,472
Subtotal Sucursales	876,057
Total	\$1,286,612

3. Documentos por Pagar a Largo Plazo.

a) Otros Documentos por Pagar a Largo Plazo.

Representa los adeudos documentados que deberán pagar, en un plazo mayor a doce meses, no incluidas en las cuentas anteriores, al 30 de septiembre de 2024, se mantiene un saldo de **\$426,500(Cuatrocientos veintiséis mil quinientos pesos)**, que corresponde a adeudos del personal que en su momento prestaba sus servicios en la



Sucursal 16 Reforma, mismos que llevan un proceso legal a través del Departamento Jurídico de este Organismo.

4. Fondo y Bienes de Terceros en Garantía y/o Administración a Largo Plazo.

a) Fondos en Garantía a Largo Plazo.

Representa el valor de los fondos en garantía del cumplimiento de obligaciones contractuales o legales que eventualmente, se tendrían que devolver a su titular en un plazo mayor a doce meses, sin embargo, se traen saldos desde el ejercicio 2013, al 30 de septiembre de 2024, se mantiene un saldo de **\$323,580, (Trescientos veintitrés mil quinientos ochenta pesos)**, como se detalla a continuación:

<i>Sucursales</i>	<i>Saldo al 30/septiembre/2024</i>
<i>Oficina Matriz</i>	305,655
<i>Sucursales</i>	
<i>Sucursal Tehuantepec</i>	6,173
<i>Sucursal Huajuapán</i>	752
<i>Sucursal Tuxtepec</i>	11,000
<i>Subtotal Sucursales</i>	17,925
<i>Total</i>	\$323,580

I) NOTAS AL ESTADO DE ACTIVIDADES.

1. Ingresos de Gestión.

Comprende el importe de los ingresos correspondientes a los intereses generados por los desempeños, las subastas de las prendas (alhajas) y de los intereses generados por los préstamos prendarios y de los préstamos quirografarios otorgados a empleados de Gobierno del Estado de Oaxaca, así como los rendimientos de las Inversiones de Valores; al 30 de septiembre de 2024, se cuenta con un importe de **\$ 192,476,670 (Ciento noventa y dos millones cuatrocientos setenta y seis mil seiscientos setenta pesos)**, como se detalla a continuación:

Concepto	Saldo al 30/septiembre/2024	Saldo al 30/septiembre/2023
<i>Ingresos por Ventas y Servicio</i>	179,356,457	163,009,726
<i>Ingresos Financieros</i>	4,836,031	8,989,983
<i>Otros Ingresos y Beneficios de Varios</i>	8,284,183	2,259,881
Total	192,476,670	174,259,590



2. Gastos y Otras Pérdidas.

Representan el importe de los gastos presupuestales de este Organismo, incurridos por gastos de funcionamiento e intereses, efectuados para el desarrollo de las actividades administrativas. Al 30 de septiembre de 2024, se cuenta con un importe por \$ **167,360,208 (Ciento sesenta y siete millones trescientos sesenta mil doscientos ocho pesos)**, como se detalla a continuación:

Concepto	Saldo al 30/septiembre/2024	Saldo al 30/septiembre/2023
Servicios Personales	118,541,892	108,120,779
Materiales y Suministros	3,452,871	4,454,491
Servicios Generales	34,329,948	28,242,497
Donativos a Instituciones sin Fin de Lucro	9,584,336	1,126,706
Estimaciones Depreciaciones Deterioros Obsolescencias y Amortizaciones	1,445,704	874,162
Otros gastos	5,456	2,239
Total	167,360,208	142,820,874

3. Resultado del Ejercicio

El monto de \$ **25,116,463 (Veinticinco millones ciento dieciséis mil cuatrocientos sesenta y tres pesos)**, representa el ahorro neto al 30 de septiembre de 2024.

II) NOTAS AL ESTADO DE VARIACIÓN EN LA HACIENDA PÚBLICA.

El apartado de Hacienda Pública/Patrimonio Generado, al 30 de septiembre de 2024, corresponde a la cantidad de \$ **560,843,616 (Quinientos sesenta millones ochocientos cuarenta y tres mil seiscientos dieciséis pesos)**, integrándose de la siguiente manera:

CUENTAS	30/septiembre/2024	30/septiembre/2023
HACIENDA PÚBLICA/PATRIMONIO GENERADO		
Actualizaciones del Patrimonio	298,613	298,613
Resultado de Ejercicio (ahorro/desahorro)	0	0
Resultado de ejercicios Anteriores	525,500,655	512,158,675
Rectificaciones de Resultados de Ejercicios Anteriores	-1,345,228	-1,345,228
Revalúos	36,302,158	36,286,908
Reservas	Reservas	87,418
Total de Hacienda Pública/Patrimonio Generado	560,843,616	547,486,386



III) NOTAS AL ESTADO DE FLUJO DE EFECTIVO.

1. Efectivo y Equivalentes.

El análisis de los saldos inicial y final que figuran en la última parte del Estado de Flujo de Efectivo, en la cuenta de efectivo y equivalentes al 30 de septiembre de 2024, las cuentas reflejan los saldos que se detallan a continuación:

Concepto	Ejercicio fiscal 2024	Ejercicio fiscal 2023
<i>Efectivo</i>	73,859	2,404,797
<i>Fondos Fijos de Caja</i>	2,450,000	3,282,621
<i>Bancos Moneda Nacional</i>	2,272,055	80,089,060
<i>Inversiones en Moneda Nacional C.P.</i>	20,659,765	0
<i>Depósitos en Garantía</i>	273,618	147,719
Total de Efectivos y Equivalentes	25,729,297	85,924,197



MONTE
DE
PIEDAD
DEL ESTADO DE OAXACA

Cuenta de la Hacienda Pública Estatal 2024
Gobierno del Estado de Oaxaca
UR: 537 MONTE DE PIEDAD DEL ESTADO DE OAXACA
Conciliación entre los Ingresos Presupuestarios y Contables
Del 1 de enero al 30 de septiembre de 2024.
(Pesos)

1. Ingresos Presupuestarios	179,356,457
2. Más ingresos contables no presupuestarios	13,120,213
Ingresos financieros	4,836,031
Incremento por variación de Inventarios	
Disminución del exceso de estimaciones por pérdida o deterioro u obsolescencia	
Disminución del exceso por provisiones	
Otros Ingresos y beneficios varios	8,284,183
Otros ingresos contables no presupuestarios	
3. Menos ingresos contables no presupuestarios	0
Productos de capital	
Aprovechamientos capital	
Ingresos derivados de financiamiento	
Otros ingresos presupuestarios no contables	
4. Ingresos contables (4=1+2-3)	192,476,670



MONTE
DE
PIEDAD
DEL ESTADO DE OAXACA

UR: 537 MONTE DE PIEDAD DEL ESTADO DE OAXACA

Conciliación entre los Egresos Presupuestarios y Contables

Del 1 de enero al 30 de septiembre de 2024.

(Pesos)

1. Egresos Presupuestarios	165,909,048
2. Menos Egresos Presupuestarios No Contables	0
Materias Primas y Materiales de Producción y Comercialización	0
Materiales y Suministros	0
Mobiliario y equipo de administración	0
Mobiliario y equipo educacional y recreativo	0
Equipo e instrumental médico y de laboratorio	0
Vehículos y equipo de transporte	0
Equipo de defensa y seguridad	0
Maquinaria, otros equipos y herramientas	0
Activos biológicos	0
Bienes inmuebles	0
Activos intangibles	0
Obra pública en Bienes de Dominio Público	0
Obra pública en Bienes propios	0
Proyectos productivos y Acciones de Fomento	0
Acciones y participaciones de capital	0
Compra de títulos y valores	0
Concesión de Préstamos	0
Inversiones en fideicomisos, mandatos y otros análogos	0
Provisiones para contingencias y otras erogaciones especiales	0
Amortización de la deuda pública	0
Adeudos de ejercicios fiscales anteriores (ADEFAS)	0
Otros Egresos Presupuestales No Contables	0



MONTE
DE
PIEDAD
DEL ESTADO DE OAXACA

3. Más Gastos Contables No Presupuestarios	1,451,160
Estimaciones, depreciaciones, deterioros, obsolescencia y amortizaciones	1,445,704
Provisiones	0
Disminución de inventarios	0
Aumento por insuficiencia de estimaciones por pérdida o deterioro u obsolescencia	0
Aumento por insuficiencia de provisiones	0
Otros Gastos	5,456
Otros Gastos Contables No Presupuestales	0
4. Egresos contables (4=1+2-3)	167,360,208



NOTAS DE MEMORIA (CUENTAS DE ORDEN)

Las cuentas de orden se utilizan para registrar movimientos de valores que no afecten o modifiquen el balance del ente contable, sin embargo, su incorporación en libros es necesaria con fines de recordatorio contable, de control y en general sobre los aspectos administrativos, o bien, para consignar sus derechos o responsabilidades contingentes que puedan, o no, presentarse en el futuro.

Demandas Judiciales en Proceso de Resolución

Representa el valor por los litigios judiciales que pueden derivar una obligación de pago, al 30 de septiembre de 2024, se tiene un saldo de **\$2,275,698 (Dos millones doscientos setenta y cinco mil seiscientos noventa y ocho pesos).**

Bienes Bajo Contrato en Comodato:

Bienes Bajo Contrato de Comodato. Representa los bienes recibidos bajo contrato de comodato al 30 de septiembre de 2024, se tiene un saldo de **\$1,491,715 (Un millón cuatrocientos noventa y un mil setecientos quince pesos)** está integrado de la siguiente manera:

Sucursales	Ubicación	Importe Remodelación
Sucursal Abastos	Calzada Valerio Trujano No. 801, Oaxaca de Juárez, Oaxaca	613,910
Sucursal Tuxtepec	20 de Noviembre No. 170, Colonia Centro San Juan Bautista Tuxtepec, Oaxaca.	66,027
Sucursal Pinotepa	Av. Juárez, No. 217 Colonia Centro, Santiago Pinotepa Nacional, Oaxaca	811,778
Total		1,491,715



MONTE
DE
PIEDAD
DEL ESTADO DE OAXACA

NOTAS DE GESTIÓN ADMINISTRATIVA:

1. Introducción.

La Sexagésima Tercera Legislatura Constitucional del Estado Libre y Soberano de Oaxaca, por Decreto 1460 publicado en el Periódico Oficial del Gobierno del Estado de Oaxaca del día 19 de abril de 2018, emite la Ley del Monte de Piedad del Estado de Oaxaca. Ordenamiento que consagra al Monte de Piedad del Estado de Oaxaca como un Organismo Público Descentralizado, de carácter social, sin fines de lucro, con personalidad jurídica y patrimonio propio; con plena autonomía presupuestal, financiera, técnica, administrativa y de gestión, que atendiendo al cumplimiento de sus objetivos y a la naturaleza de sus funciones queda exceptuado de la aplicación de la Ley de Entidades Paraestatales del Estado de Oaxaca.

2. Panorama Económico y Financiero.

El Monte de Piedad del Estado de Oaxaca es un Organismo Público Descentralizado, de carácter social y sin fines de lucro y de acuerdo a su propia naturaleza debe establecer las reglas que lo regirán en su interior, debiendo además analizar de manera permanente los factores micro y macro económicos que puedan llegar a incidir en las operaciones que realiza y por tanto en los ingresos que genera, actualmente atraviesa por una situación económica poco preocupante, producto de la generación de una política económica que estableció en esta administración pública, en donde se percibe un gasto intrínsecamente pegado a los ingresos, se ha puesto en tema de análisis la situación financiera de la institución, sabemos que es una institución noble y que seguramente el futuro económico de la misma es alentador, a través de la propuesta de estrategia de crecimiento y permanencia económica que permitan establecer un mejor escenario económico, aunado a una optimista política administrativa y a la toma de decisiones inteligentes, enfocadas al impacto económico positivo con visión de liderazgo.

El Monte de Piedad del Estado de Oaxaca cuenta con una Oficina Matriz y 21 Sucursales ubicadas dentro de la Ciudad y el Estado, enfocadas al sistema prendario, así mismo cuenta con una sucursal ubicada en el centro de la Ciudad, dedicada específicamente al otorgamiento de créditos; cada una de las áreas operativas cuenta con el recurso humano suficiente para garantizar cada una de las actividades administrativas que se requieren para la operación y funcionalidad de la institución, aunado al hecho de que se cuenta con el recurso económico destinado a la operatividad, lo que sin duda permitirá el flujo económico a corto, mediano y largo plazo.

Para el ejercicio 2024, el Monte de Piedad del Estado de Oaxaca, le autorizaron un presupuesto por la cantidad de **\$278,272,600 (Doscientos setenta y ocho millones doscientos setenta y dos mil seiscientos pesos)** mismo que fue distribuido conforme a su Programa Operativo Anual (POA), autorizado en la cuarta sesión ordinaria de 2023 del Consejo de Administración del Monte de Piedad del Estado de Oaxaca.

En el acuerdo 02/4taSECAM/2024 Los miembros del Consejo de Administración del Monte de Piedad del Estado de Oaxaca, autorizaron las adecuaciones presupuestales entre capítulos, la cual contempla una reducción en el capítulo 1000 denominada "Servicios Personales" por un importe de \$2,000,000 (Dos millones de pesos), una reducción en el capítulo 2000 denominado "Materiales y Suministros" por la cantidad de \$500,000 (Quinientos mil pesos), una reducción



MONTE
DE
PIEDAD
DEL ESTADO DE OAXACA

en el capitulo 3000 denominado "Servicios Generales" por la cantidad de \$1,500.000 (Un millón quinientos mil pesos), y la respectiva ampliación en el capitulo 4000 denominado "Donativos a Instituciones sin Fines de Lucro" por la cantidad de \$4,000,000 (Cuatro millones de pesos)

Al 30 de septiembre de 2024, el Monte de Piedad del Estado de Oaxaca, obtuvo ingresos por la cantidad de **\$192,476,670 (Ciento noventa y dos millones cuatrocientos setenta y seis mil seiscientos setenta pesos).**

Concepto	Saldo al 30/septiembre/2024
<i>Ingresos por Ventas y Servicio</i>	179,356,457
<i>Ingresos Financieros</i>	4,836,031
<i>Otros Ingresos y Beneficios de Varios</i>	8,284,183
Total	192,476,670

Así también, al 30 de septiembre de 2024, el Organismo realizó gastos de funcionamiento e intereses, efectuados para el desarrollo de las actividades administrativas por la cantidad \$ **167,360,208 (Ciento sesenta y siete millones trescientos sesenta mil doscientos ocho pesos)**, como se detalla a continuación:

Concepto	Saldo al 30/septiembre/2024
<i>Servicios Personales</i>	118,541,892
<i>Materiales y Suministros</i>	3,452,871
<i>Servicios Generales</i>	34,329,948
<i>Donativos a Instituciones sin Fin de Lucro</i>	9,584,336
<i>Estimaciones Depreciaciones Deterioros Obsolescencias y Amortizaciones</i>	1,445,704
<i>Otros gastos</i>	5,456
Total	167,360,208

3. Autorización e Historia.

En el año de 1849, crean los liberales, durante el gobierno de Benito Juárez; las "Casas de Empeño"; 19 años después, en 1868, el Gobernador Félix Díaz, funda el primer Monte de Piedad en la capital de Oaxaca y se establece en la casa N° 5 de la segunda calle de Juárez (hoy Macedonio Alcalá).

En el año de 1870 el Gobierno compra la casa de Manuel Eduardo Goytia, llamada del Ex-estanco, (esq. Morelos y Alcalá) en la suma de seis mil pesos, tocando los límites de la casa de Carbajal, de la Factoría y de Félix Díaz, conocida como la de la Factoría. Posteriormente, sería cerrado por convulsiones políticas en el país.

"Tercer Informe Trimestral Enero – Septiembre del ejercicio 2024"



MONTE
DE
PIEDAD
DEL ESTADO DE OAXACA

En el año de 1875, el Congreso del Estado faculta al ejecutivo para que contrate un empréstito de veinte mil pesos para establecer el Montepío, situándose en la esquina de Murguía y Cinco de Mayo, en lo que había sido el convento de Sta. Catalina y, después Palacio Municipal; hoy Hotel Quinta Real, también es cerrada.

En el año de 1881 el gobernador de Oaxaca Porfirio Díaz, consigue que el Nacional Monte de Piedad de México establezca en la capital del Estado una sucursal. Queda establecida en la casa N° 36 de la Avenida Hidalgo de esta ciudad y funciona por dos años.

En el año de 1891, Gregorio N. Chávez instala un Monte de Piedad siendo gobernador, en el antiguo seminario de Oaxaca en lo que hoy es el gimnasio de la UABJO, por la Avenida Morelos siendo inaugurado el cinco de mayo de 1891.

En el año de 1903, Emilio Pimentel, aprueba que lo que exceda a su capital, se considere como utilidades, destinándolas a la adquisición de un local y construcción de un edificio destinado al Monte de Piedad y a la adquisición de un terreno y construcción en él de un Hospital General.

Por segunda vez se compra el edificio que en ese entonces funcionaba como Escuela Normal para Profesores del Estado, en la segunda calle de Macedonio Alcalá, antes calle del Estanco, en la casa No. 5 (hoy edificio del Monte de Piedad) donde estuvo el Real Estanco y que en 1858 fue Casa de Moneda.

Sustituye como administrador del Monte a don Julio Fenelón Demetrio Calvo y en el año de 1916 el dos de marzo, las fuerzas soberanas evacuan la ciudad y fuerzas extrañas a Oaxaca entran y saquean varios comercios y el Monte de Piedad, la gente desconcertada e impotente veía como se perdían sus pertenencias sobre todo sus joyas y armas.

Durante la administración de José Inés Dávila, las tropas zapatistas de Higinio Aguilar saquean la ciudad incendiando la sección del palacio donde estaban los archivos de los tribunales tratando de quemar expedientes, además de saquear comercios y el Monte de Piedad, de donde extraen principalmente las joyas y armas que ahí se encontraban.

Diecisiete años después se volvería a abrir nuevamente esta institución, siendo gobernador del Estado el Lic. Anastasio García Toledo, en 1933 en la casa número cinco de la calle de Armenta y López por estar ocupado su edificio por el gobierno del estado, pues el Palacio de Gobierno había quedado dañado por los temblores de 1928 y 1931, se repara el Palacio de Gobierno y el edificio es vuelto a ocupar por el Monte de Piedad que regresa a su edificio de Morelos y Alcalá en 1936.

En el periódico "El Oaxaqueño" (antes Mercurio) del diez de marzo de 1936, se da la noticia en primera página de la inauguración del Monte de Piedad del Estado, en el local que ocupa esta institución de crédito sita en la casa número 5 de Armenta y López de esta ciudad.

Decreto de creación:

La Sexagésima Tercera Legislatura Constitucional del Estado Libre y Soberano de Oaxaca, por Decreto 1460 publicado en el Periódico Oficial del Gobierno del Estado de Oaxaca del día 19 de



MONTE
de
PIEDAD
DEL ESTADO DE OAXACA

abril de 2018, emite la Ley del Monte de Piedad del Estado de Oaxaca. Ordenamiento que consagra al Monte de Piedad del Estado de Oaxaca como un Organismo Público Descentralizado, de carácter social, sin fines de lucro, con personalidad jurídica y patrimonio propio; con plena autonomía presupuestal, financiera, técnica, administrativa y de gestión, que atendiendo al cumplimiento de sus objetivos y a la naturaleza de sus funciones queda exceptuado de la aplicación de la Ley de Entidades Paraestatales del Estado de Oaxaca.

4. Organización y Objeto Social.

El Monte de Piedad del Estado de Oaxaca, de conformidad con su Ley, tiene dos Órganos de Autoridad integrados: el Consejo de Administración que es la autoridad suprema, y el Director General.

Los Objetivos del Monte de Piedad se encuentran descritos en el Artículo 3º de su Ley y son:

I. Efectuar aportaciones vía donativos para obras y acciones de beneficencia, ejecutadas por Dependencias y Entidades de la Administración Pública Estatal, Asociaciones, Fundaciones, Fideicomisos, que en términos de Ley realicen obras en beneficio asistencial de instituciones, comunidades y personas del Estado de Oaxaca, de conformidad con los Lineamientos que emita el Consejo de Administración. Los donativos podrán ser tanto para personas físicas o morales en los términos que establezcan los Lineamientos que emita el Consejo de Administración, y;

II. Otorgar a toda persona física o moral préstamos y créditos a tasas de interés bajo e inferiores a las tasas activas del mercado.

Para el cumplimiento de lo dispuesto en este artículo, se han suscrito los instrumentos jurídicos correspondientes.

Asimismo, se realizan préstamos quirografarios a los trabajadores de base, del Gobierno del Estado de Oaxaca.

a) Ejercicio fiscal.
2024.

b) Régimen jurídico.

El Monte de Piedad del Estado de Oaxaca, es un Organismo Público Descentralizado de carácter social, sin fines de lucro, con personalidad jurídica y patrimonio propio; con plena autonomía presupuestal, financiera, técnica, administrativa y de gestión, que atendiendo al cumplimiento de sus objetivos y a la naturaleza de sus funciones queda exceptuado de la aplicación de la Ley de Entidades Paraestatales del Estado de Oaxaca.

Con régimen Tributario dentro del Título Tercero “De las Personas Morales con Fines no Lucrativos”, de la Ley del Impuesto sobre la Renta.



MONTE
DE
PIEDAD
DEL ESTADO DE OAXACA

c) Consideraciones Fiscales del Ente.

- Entero de retenciones de ISR por sueldos y salarios.
- Entero de retenciones mensuales de ISR por arrendamiento.
- Entero de retenciones mensuales de ISR por ingresos asimilados a salarios.
- Entero de retenciones mensuales de I.S.R. por servicios profesionales (Honorarios).
- Declaración informativa mensual de Proveedores (DIOT).



**MONTE
DE
PIEDAD**
DEL ESTADO DE OAXACA

d) Estructura organizacional básica.

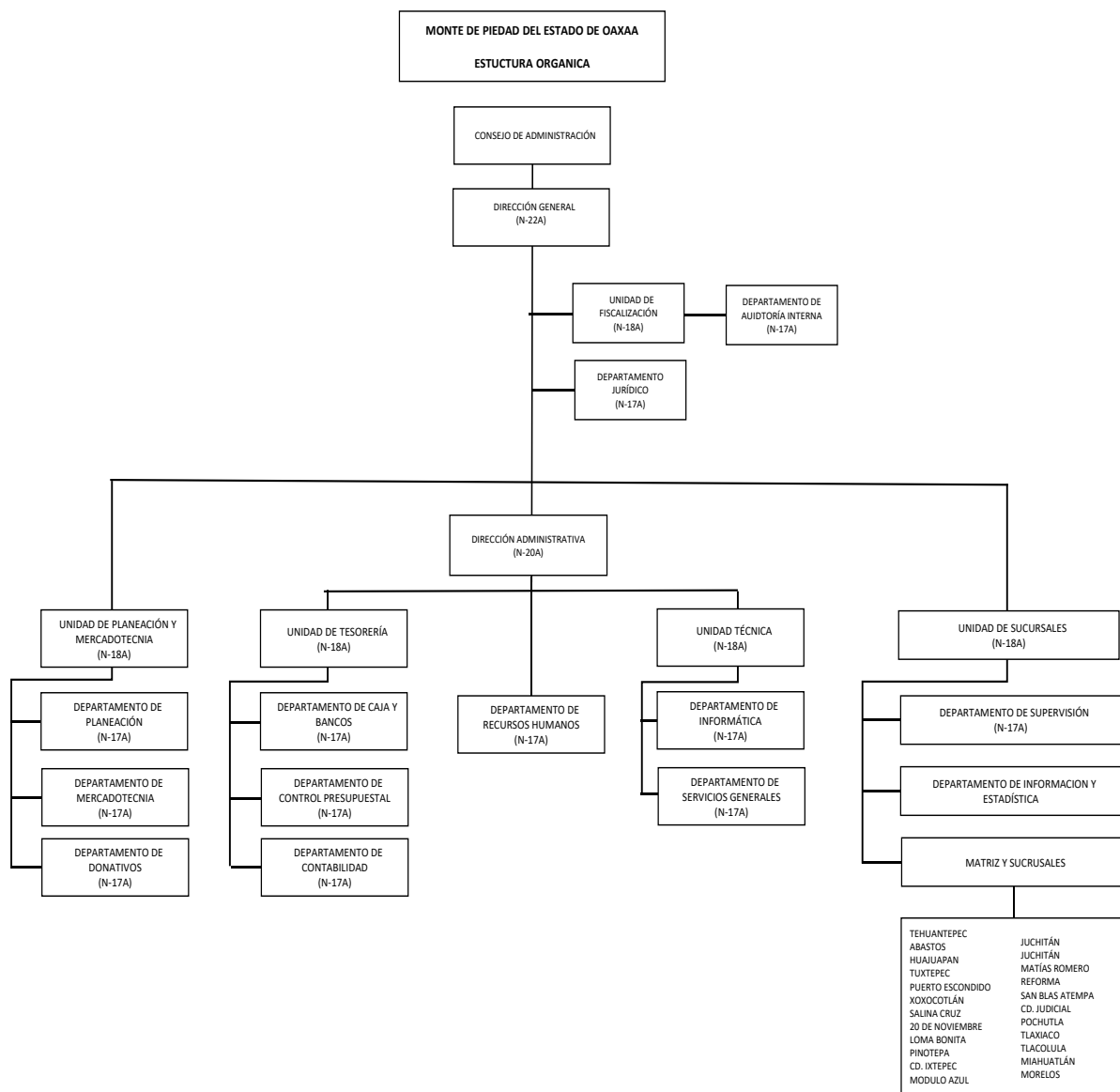



**MONTE
DE
PIEDAD**
DEL ESTADO DE OAXACA

5. Bases de Preparación de los Estados Financieros.

El Monte de Piedad del Estado de Oaxaca, cuenta con su propio Manual de Contabilidad, en apego al Manual emitido por el Consejo Nacional de Armonización Contable (CONAC), con base en las mejores prácticas en materia de transparencia que el Monte de Piedad del Estado de Oaxaca, adopta en razón de la entrada en vigor de su nueva orden jurídica y en estricto apego a lo dispuesto en los artículos 2 y 20 de la su Ley, mismo que por su naturaleza está en proceso de actualización constante.

Las operaciones, transacciones y transformaciones internas, se registran a su costo histórico en apego a los Postulados Básicos de Contabilidad Gubernamental. Los Estados Financieros del Monte de Piedad del Estado de Oaxaca deberán sujetarse a los criterios de utilidad, confiabilidad, relevancia, comprensibilidad y de comparación, así como brindan como oportunidad, veracidad, representatividad, objetividad, suficiencia, posibilidad de predicción que permite una correcta toma de decisiones.

Este Organismo Público Descentralizado tiene la obligación de emitir información contable, presupuestaria y programática sobre la base técnica prevista en los documentos técnicos contables con base en las mejores prácticas en materia de transparencia que el Monte de Piedad del Estado de Oaxaca, adopta en razón de la entrada en vigor de su nuevo orden jurídico y en estricto apego a lo dispuesto en los artículos 9 y 20 de su Ley.

6. Políticas de Contabilidad Significativas

- a) Los bienes inmuebles, se encuentran registrados en Contabilidad a valor catastral.
- b) No se realizan operaciones con el extranjero.
- c) No se tienen inversiones en acciones del Sector Paraestatal.
- d) Los inventarios comprenden; los bienes en tránsito que son para los donativos a las instituciones de Beneficencia Pública.
- e) Beneficios a empleados: El cálculo de la reserva actuarial, valor presente de los ingresos esperados comparado con el valor presente de la estimación de gastos, tanto de los beneficiarios actuales como futuros, es competencia de la Oficina de Pensiones del Estado de Oaxaca.
- f) Se realizan provisiones por el concepto del devengo del gasto presupuestal.
- g) No existen reservas.
- h) Cambios en políticas contables: Todo cambio en las políticas contables realizadas en este ejercicio fueron en su momento aprobado por la Dirección de Contabilidad Gubernamental.
- i) Reclasificaciones: no se realizaron reclasificaciones contables en el presente trimestre.
- j) Se realizó un registro contable resultado de la depuración y cancelación de saldos en el presente ejercicio.



7. Posición en Moneda Extranjera y Protección por Riesgo Cambiario

No se realizan operaciones en moneda extranjera.

8. Reporte Analítico del Activo

a) Vida útil o porcentajes de depreciación, deterioro o amortización utilizados en los diferentes tipos de activos:

TIPO DE BIEN	IMPORTE TOTAL	% DEDUC.O FACTOR	DEPREC ACUMULADA A SEPTIEMBRE 2024	SALDO ACUMULADO A SEPTIEMBRE 2024	SALDO EN LIBROS
Cuenta: Edificios no Residenciales	15,507,983	5%	49,283	973,626	15,507,983
Cuenta: Muebles de Oficina y Estantería	902,783	10%	52,409	416,210	1,046,225
Cuenta: Equipo de Cómputo y de Tecnologías de la Información	1,460,121	30%	116,099	280,666	2,505,139
Cuenta: Otros Mobiliarios y Equipos de Administración	6,150,230	10%	453,244	905,550	7,536,231
Cuenta: Equipos y Aparatos audiovisuales	0	20%	6,883	6,883	107,059
Cuenta: Cámaras Fotográficas y de video	36,551	30%	2,741	5,483	36,551
Cuenta: Automóviles y Equipos Terrestres	2,261,700	25%	359,977	766,454	3,254,500
Cuenta: Otros equipos de Transporte	32,000	0%	0.00	0.00	32,000
Cuenta: Sistemas de Aire Acondicionado, Calefacción y de Refrigeración Industrial y Comercial	784,788	10%	69,000	422,249	1,112,093
Cuenta: Herramientas y Maquinarias-Herramienta	109,009	10%	7,488	33,279	96,449
Cuenta: Otros Equipos	5,317,758	10%	329,866	3,334,682	4,678,436
Cuenta: Bienes Artísticos	136,000	0%	0.00	0.00	136,000



MONTE
de
PIEDAD
DEL ESTADO DE OAXACA

** En relación a la cuenta de automóviles y camiones, existen unidades vehiculares de años anteriores que ya no se deprecian, el importe que se presenta obedece a las revaluaciones que se han realizado durante el ejercicio aunado a las depreciaciones de las adquisiciones realizadas**

Lo anterior conforme la “Guía de vida útil estimada y porcentajes de depreciación”, de conformidad con las Principales Reglas de Registro y Valoración del Patrimonio (Elementos Generales), publicadas en el Diario Oficial de la Federación (DOF), el 27 de diciembre de 2010 y con las Reglas Específicas del Registro y Valoración del Patrimonio, publicadas en el (DOF) el 13 de diciembre de 2011.

b) Cambios en el porcentaje de depreciación o valor residual de los activos. A la fecha no se han realizado cambios en el porcentaje.

c) Importe de los gastos capitalizados en el ejercicio, tanto financieros como de investigación y desarrollo. No aplica.

d) Riesgos por tipo de cambio o tipo de interés de las inversiones financieras. El Monte de Piedad del Estado de Oaxaca, no realiza operaciones con empresas extranjeras.

e) Valor activado en el ejercicio de los bienes construidos por la entidad. El Monte de Piedad del Estado de Oaxaca, no ha realizado construcciones en este Organismo.

f) Otras circunstancias de carácter significativo que afecten el activo, tales como bienes en garantía, señalados en embargos, litigios, títulos de inversiones entregados en garantías, baja significativa del valor de inversiones financieras, etc., actualmente el Monte de Piedad del Estado de Oaxaca, no cuenta con un proceso Administrativo y/o Judicial, que ponga en riesgo el patrimonio de este Organismo.

En el artículo 10 de la Ley del Monte de Piedad del Estado de Oaxaca que a la letra dice “Los bienes muebles e inmuebles son propiedad del Monte de Piedad del Estado de Oaxaca y por lo tanto inembargables. En consecuencia, no podrá emplearse la vía de apremio, ni dictarse auto de ejecución para hacer efectivas las sentencias dictadas a favor de particulares en contra del Monte de Piedad del Estado de Oaxaca. En los mismos términos, son inembargables las cuentas bancarias, depósitos en efectivo, recursos presupuestales propios, todo derecho de crédito y todo tipo de valores que se encuentren en las depositarias y almonedas pertenecientes al Monte de Piedad del Estado de Oaxaca”.

Asimismo, en el artículo 11 de la Ley del Monte de Piedad del Estado de Oaxaca se establece que la enajenación de bienes inmuebles del dominio público, deberá ser autorizada por el Congreso del Estado; y por cuanto a enajenación de bienes muebles que integran el patrimonio del Monte de Piedad del Estado de Oaxaca, se hará conforme a los lineamientos específicos que emita el Consejo de Administración.

g) Desmantelamiento de Activos, procedimientos, implicaciones, efectos contables. No aplica.

h) Administración de activos; planeación con el objetivo de que el ente los utilice de



manera más efectiva. No aplica

9. Fideicomisos, Mandatos y Análogos

No se cuenta con Fideicomisos, Mandatos y Análogos.

10. Reporte de la Recaudación

a) Análisis del comportamiento de la recaudación.

El Monte de Piedad del Estado de Oaxaca, no recibe recursos presupuestales por parte del Gobierno de Estado, sus ingresos derivan del cumplimiento de su objetivo descrito en el artículo 3 fracción II de su Ley, los cuales según sus estados financieros desde el año 2013, han sido los que se muestran a continuación:

Detalle de Ingresos

<i>Periodo</i>	<i>Año</i>	<i>Ingresos generados</i>
<i>Enero-Diciembre</i>	<i>2020</i>	<i>203,488,294</i>
<i>Enero-Diciembre</i>	<i>2021</i>	<i>216,673,638</i>
<i>Enero-Diciembre</i>	<i>2022</i>	<i>222,846,824</i>
<i>Enero-Diciembre</i>	<i>2023</i>	<i>237,536,268</i>
<i>Enero-Septiembre</i>	<i>2024</i>	<i>192,476,670</i>

Las cifras corresponden a ingresos anuales de 2020 a lo que va del 2024.

b) Proyección de la recaudación e ingresos en el mediano plazo.

Actualmente el Monte de Piedad, se encuentra preparando toda la normatividad que resulta necesaria para dar estricto cumplimiento a su Ley y poder obtener otras más y mejores fuentes de ingreso que le permitan incrementar las cantidades destinadas al cumplimiento de su objetivo marcados en el artículo 3º fracciones I y II.

11. Información sobre la Deuda y el Reporte Analítico de la Deuda

No existe deuda pública.

12. Calificaciones otorgadas

A la fecha no existe la necesidad de una contratación de deuda, por lo que no existen calificaciones de la calidad crediticia de este Organismo.



MONTE
DE
PIEDAD
DEL ESTADO DE OAXACA

13. Proceso de Mejora

a) Principales Políticas de Control Interno

- Derivado de la implementación del Sistema de Control Interno, la Institución está obligada a informar al respecto de la consecución de objetivos y metas institucionales, el incremento en la eficiencia, el mejor aprovechamiento de los recursos, la transparencia y la rendición de cuentas, implementando a través de la Secretaría de la Contraloría y Transparencia Gubernamental, evaluaciones anuales, como instrumento de medición a los compromisos adquiridos al inicio de cada ejercicio, a través del Programa de Trabajo de Control Interno, midiendo cada uno de los componentes que conforman el Control Interno a nivel institucional: Ambiente de Control, Administración de Riesgos, Actividades de Control, Información y comunicación y Supervisión y Mejora Continua, con el fin de cuantificar el incremento en el desempeño de las instituciones.

14. Eventos Posteriores al Cierre

El ente público no tiene hechos ocurridos en el periodo posterior al que informa, que proporcionen mayor evidencia sobre eventos que le afectan económicamente y que no se conocían a la fecha de cierre del período.

15. Partes Relacionadas

No existen partes relacionadas que pudieran ejercer influencia significativa sobre la toma de decisiones financieras y operativas.

16. Responsabilidad sobre la presentación razonable de los Estados Financieros.

La Información Financiera fue Autorizada para su emisión por los CC. Omar Julián Julián, en su carácter de Director General; Fausto Adalberto Martínez Enríquez, Director Administrativo, respectivamente.

Lugar y fecha de generación: Oaxaca de Juárez, Oax, a 30 de septiembre del año 2024.

Bajo protesta de decir verdad declaramos que los Estados Financieros y sus notas, son razonablemente correctos y son responsabilidad del emisor.

C. Omar Julián Julián
Director General



C. Irvin Ramos López
Jefe de la Unidad de Tesorería

C. Fausto Adalberto Martínez Enríquez
Director Administrativo

C. Alberto Vallejo Cruz
Jefe de Departamento de Contabilidad

“Tercer Informe Trimestral Enero – Septiembre del ejercicio 2024”



ENDEUDAMIENTO NETO

DEL 01 DE ENERO AL 30 DE SEPTIEMBRE DE 2024

(Pesos)

Identificación de Crédito o Instrumento	Contratación/Colocación	Amortización	Endeudamiento Neto
	A	B	C = A - B
Créditos Bancarios			
			0
			0
			0
			0
			0
			0
			0
			0
			0
Total Créditos Bancarios	0	0	0
Otros Instrumentos de Deuda			
			0
			0
			0
			0
			0
			0
			0
			0
			0
Total Otros Instrumentos de Deuda	0	0	0
TOTAL	0	0	0

NO APLICA



MONTE
DE
PIEDAD
DEL ESTADO DE OAXACA

INTERESES DE LA DEUDA
DEL 01 DE ENERO AL 30 DE SEPTIEMBRE DE 2024
(Pesos)

Identificación de Crédito o Instrumento	Devengado	Pagado
Créditos Bancarios		
Total de intereses de Créditos Bancarios	0	0
Otros Instrumentos de Deuda		
Total de intereses de Otros Instrumentos de Deuda	0	0
TOTAL	0	0

NO APLICA



**INDICADORES DE POSTURA FISCAL
DEL 01 DE ENERO AL 30 DE SEPTIEMBRE DE 2024
(Pesos)**

Concepto	Estimado	Devengado	Pagado ³
I. Ingresos Presupuestarios (I=1+2)	0	0	0
1. Ingresos del Gobierno de la Entidad Federativa ¹			
2. Ingresos del Sector Paraestatal ¹			
II. Egresos Presupuestarios (II=3+4)	0	0	0
3. Egresos del Gobierno de la Entidad Federativa ²			
4. Egresos del Sector Paraestatal ²			
III. Balance Presupuestario (Superávit o Déficit) (III = I - II)	0	0	0

Concepto	Estimado	Devengado	Pagado ³
III. Balance Presupuestario (Superávit o Déficit)	0	0	0
IV. Intereses, Comisiones y Gastos de la Deuda			
V. Balance Primario (Superávit o Déficit) (V= III - IV)	0	0	0

Concepto	Estimado	Devengado	Pagado ³
A. Financiamiento			
B. Amortización de la deuda			
C. Endeudamiento ó desendeudamiento (C = A - B)	0	0	0

1. Los Ingresos que se presentan son los ingresos presupuestarios totales sin incluir los ingresos por financiamientos. Los Ingresos del Gobierno de la Entidad Federativa corresponden a los del Poder Ejecutivo, Legislativo Judicial y Autónomos
2. Los egresos que se presentan son los egresos presupuestarios totales sin incluir los egresos por amortización. Los egresos del Gobierno de la Entidad Federativa corresponden a los del Poder Ejecutivo, Legislativo, Judicial y Órganos Autónomos
3. Para Ingresos se reportan los ingresos recaudados; para egresos se reportan los egresos pagados



MONTE
DE
PIEDAD
DEL ESTADO DE OAXACA

**PROGRAMAS Y PROYECTOS DE INVERSIÓN
DEL 01 DE ENERO AL 30 DE SEPTIEMBRE DE 2024**

NO APLICA



MONTE
DE
PIEDAD
DEL ESTADO DE OAXACA

**MONTOS PAGADOS POR AYUDAS O SUBSIDIOS
DEL 01 DE ENERO AL 30 DE SEPTIEMBRE DE 2024**

NO APLICA



MONTE
de
PIEDAD
DEL ESTADO DE OAXACA

RELACIÓN DE BIENES INMUEBLES QUE COMPONEN EL PATRIMONIO

DEL 01 DE ENERO AL 30 DE SEPTIEMBRE DE 2024

(Pesos)

Cuenta	Descripción del Bien	Saldo Final
12310	Terrenos	26,165,431
12330	Edificios no Residenciales	15,507,983
12351	Edificación Habitacional en Proceso	0
12352	Edificación no Habitacional en Proceso	0
12353	Construcción de Obras para el Abastecimiento de Agua, Petróleo, Gas, Electricidad y Telecomunicación	0
12354	División de Terrenos y Construcción de Obras de Urbanización en Proceso	0
12355	Construcción de Vías de Comunicación en Proceso	0
12356	Otras Construcciones de Ingeniería Civil u Obra Pesada en Proceso	0
12357	Instalaciones y Equipamiento en Construcciones en Proceso	0
12359	Trabajos de Acabados en Edificaciones y Otros Trabajos Especializados en Proceso	0
12361	Edificación Habitacional en Proceso	0
12362	Edificación no Habitacional en Proceso	0
12363	Construcción de Obras para el Abastecimiento de Agua, Petróleo, Gas, Electricidad y Telecomunicación	0
12364	División de Terrenos y Construcción de Obras de Urbanización	0
12365	Construcción de Vías de Comunicación en Proceso	0
12366	Otras Construcciones de Ingeniería Civil u Obra Pesada en Proceso	0
12367	Instalaciones y Equipamiento en Construcciones en Proceso	0
12369	Trabajos de Acabados en Edificaciones y Otros Trabajos Especializados en Proceso	0
12390	Otros Bienes Inmuebles	0
	SUMA TOTAL:	41,673,414



MONTE
DE
PIEDAD
DEL ESTADO DE OAXACA

RELACIÓN DE BIENES MUEBLES QUE COMPONEN EL PATRIMONIO

DEL 01 DE ENERO AL 30 DE SEPTIEMBRE DE 2024

(Pesos)

Cuenta	Descripción del Bien	Saldo Final
12411	Muebles de Oficina y Estantería	1,046,225
12412	Muebles, Excepto de Oficina y Estantería	0
12413	Equipo de Cómputo y de Tecnologías de la Información	2,505,139
12419	Otros Mobiliarios y Equipos de Administración	7,536,231
12421	Equipos y Aparatos Audiovisuales	107,059
12422	Aparatos Deportivos	0
12423	Cámaras Fotográficas y de Video	36,551
12429	Otro Mobiliario y Equipo Educativo y Recreativo	0
12431	Equipo Médico y de Laboratorio	0
12432	Instrumental Médico y de Laboratorio	0
12441	Automóviles y Camiones	3,254,500
12442	Carrocerías y Remolques	0
12443	Equipo Aeroespacial	0
12445	Embarcaciones	0
12449	Otros Equipos de Transporte	32,000
12450	Equipo de Defensa y Seguridad	0
12461	Maquinaria y Equipo Agropecuario	0
12462	Maquinaria y Equipo Industrial	0
12463	Maquinaria y Equipo de Construcción	0
12464	Sistemas de Aire Acondicionado, Calefacción y de Refrigeración Industrial y Comercial	1,112,093
12465	Equipo de Comunicación y Telecomunicación	0
12466	Equipos de Generación Eléctrica, Aparatos y Accesorios Eléctricos	0
12467	Herramientas y Máquinas-Herramienta	96,449
12469	Otros Equipos	4,678,436
12471	Bienes Artísticos, Culturales y Científicos	136,000
12483	Aves	0
12484	Ovinos y Caprinos	0
12486	Equinos	0
12487	Especies Menores y de Zoológico	0
12488	Árboles y Plantas	0
12489	Otros Activos Biológicos	0
	SUMA TOTAL:	20,540,683



MONTE
DE
PIEDAD
DEL ESTADO DE OAXACA

RELACIÓN DE CUENTAS BANCARIAS PRODUCTIVAS ESPECÍFICAS

DEL 01 DE ENERO AL 30 DE SEPTIEMBRE DE 2024

NO APLICA



MONTE
DE
PIEDAD
DEL ESTADO DE OAXACA

RELACION DE ESQUEMAS BURSATILES Y COBERTURAS FINANCIERAS

DEL 01 DE ENERO AL 30 DE SEPTIEMBRE DE 2024

NO APLICA