



**MONTE DE PIEDAD DEL ESTADO DE OAXACA**

**SEGUNDO INFORME TRIMESTRAL PERIODO ENERO – JUNIO 2024**

**RESULTADOS GENERALES**

Del análisis al Estado de Actividades del Monte de Piedad del Estado de Oaxaca, mismo que muestra una relación resumida de los ingresos y otros beneficios y, de los gastos y otras perdidas del Organismo durante un periodo determinado y cuya diferencia, positiva o negativa, determina el ahorro o desahorro (resultado) del ejercicio, se desprende que durante el segundo trimestre de 2024 en comparación con el mismo período del año 2023 se obtuvieron los siguientes resultados.

<b>CUENTAS</b>	<b>EJERCICIO FISCAL 2024</b>	<b>EJERCICIO FISCAL 2023</b>
<b>INGRESOS Y OTROS BENEFICIOS</b>		
Ingresos por Ventas de Bienes y Servicios	115,492,322	106,492,781
Ingresos Financieros	3,883,701	6,424,934
Otros Ingresos y Beneficios Varios	2,005,420	1,340,069
<b>TOTAL, DE INGRESOS Y OTROS BENEFICIOS</b>	<b>121,381,443</b>	<b>114,257,784</b>
	<b>(Ciento veintiún millones trescientos ochenta y un mil cuatrocientos cuarenta y tres pesos)</b>	<b>(Ciento catorce millones doscientos cincuenta y siete mil setecientos ochenta y cuatro pesos)</b>
<b>GASTOS Y OTRAS PERDIDAS</b>		
Servicios Personales	82,435,824	75,109,747
Materiales y Suministros	2,425,275	1,825,197
Servicios Generales	21,488,691	17,765,290
Donativos a Instituciones Sin fin de Lucro	4,079,433	610,570
<b>OTROS GASTOS Y PERDIDAS EXTRAORDINARIAS</b>		
Estimaciones, Depreciaciones, Deterioros, Obsolescencias y amortizaciones	935,405	558,423
Otros Gastos	1,451	1,699
<b>TOTAL, DE GASTOS Y OTRAS PERDIDAS</b>	<b>111,366,079</b>	<b>95,870,928</b>



	(Ciento once millones trescientos sesenta y seis mil setenta y nueve pesos)	(Noventa y cinco millones ochocientos setenta mil novecientos veintiocho pesos)
<b>AHORRO/DESAHORRO NETO DEL EJERCICIO</b>	<b>10,015,364</b>	<b>18,386,856</b>
	(Diez millones quince mil trescientos sesenta y cuatro pesos)	(Dieciocho millones trescientos ochenta y seis ochocientos cincuenta y seis pesos)

Fuente: Elaboración propia con datos del Departamento de Contabilidad

Del análisis al Estado de Actividades correspondiente al segundo trimestre del ejercicio 2024 se desprende que:

En el rubro de INGRESOS POR VENTA DE BIENES Y SERVICIOS la institución generó recursos derivados del cumplimiento de sus objetivos, por un monto de **\$115,492,322 (Ciento quince millones cuatrocientos noventa y dos mil trescientos veintidós pesos)**, por lo que respecta a los conceptos de INGRESOS FINANCIEROS y OTROS INGRESOS Y BENEFICIOS VARIOS, se obtuvo un saldo total de \$3,883,701 (Tres millones ochocientos ochenta y tres mil setecientos un pesos 00/100 M.N.), lo anterior representa un total de recursos generados, al 30 de junio de 2024, en cantidad de **\$121,381,443 (Ciento veintiún millones trescientos ochenta y un mil cuatrocientos cuarenta y tres pesos)**; que en el rubro de los egresos se tiene un saldo total, al segundo trimestre del año 2024 por la cantidad de **\$111,366,079 (Ciento once millones trescientos sesenta y seis mil setenta y nueve pesos)**; que la diferencia entre los saldos de los ingresos y los egresos manifestados anteriormente genera un resultado, durante el periodo en comento por la cantidad de **\$10,015,364 (Diez millones quince mil trescientos sesenta y cuatro pesos)**.



Lo anterior muestra el resultado de los remanentes acumulados al mes de junio de 2024 en comparación con los registrados en el mismo período del ejercicio 2023.

Por otra parte, de acuerdo con el Estado del Ejercicio Presupuestal al 30 de junio de 2024, se ejercieron recursos por la cantidad de **\$112,710,694 (Ciento doce millones setecientos diez mil**



**seiscientos noventa y cuatro pesos),** lo que representa un ejercido del 40.50% del total de los recursos proyectados para el ejercicio fiscal 2024, erogados en las actividades funcionales que garantizan la operatividad del Monte de Piedad del Estado de Oaxaca, atendiendo con ello los objetivos establecidos en la ley como lo son: el otorgamiento de préstamos y los donativos.

CAPITULO	CONCEPTO	APROBADO	AUMENTO / DISMINUCIÓN	MODIFICADO	COMPROMETIDO	DEVENGADO	EJERCIDO	PAGADO	POR EJERCER	PORCENTAJE EJERCIDO
1000	SERVICIOS PERSONALES	190,245,678	0	190,245,678	0	82,435,824	82,435,824	82,435,824	107,809,854	43.33%
2000	MATERIALES Y SUMINISTROS	4,942,402	0	4,942,402	432,949	2,167,886	2,167,886	2,167,886	2,341,567	43.86%
3000	SERVICIOS GENERALES	59,909,149	0	59,909,149	21,135,095	21,371,204	21,371,204	21,371,204	17,402,849	35.67%
4000	TRANSFERENCIAS, ASIGNACIONES, SUBSIDIOS Y OTRAS AYUDAS	18,000,000	0	18,000,000	0	4,079,433	4,079,433	4,079,433	13,920,567	22.66%
5000	BIENES MUEBLES, INMUEBLES E INTANGIBLES	5,175,371	0	5,175,371	1,032,368	2,656,346	2,656,346	2,656,346	1,486,657	51.33%
<b>TOTAL</b>		<b>278,272,600</b>	<b>0</b>	<b>278,272,600</b>	<b>22,600,412</b>	<b>112,710,694</b>	<b>112,710,694</b>	<b>112,710,694</b>	<b>142,961,494</b>	<b>40.50%</b>

*Fuente: Elaboración con datos del Departamento de contabilidad y Departamento de Control Presupuestal.*

Los recursos ejercidos en gasto corriente fueron los necesarios para garantizar la operación y/o el cumplimiento de los objetivos propios del organismo.

En la siguiente gráfica se observa con claridad la distribución de los recursos con base en el monto autorizado por Capítulo de Gasto:

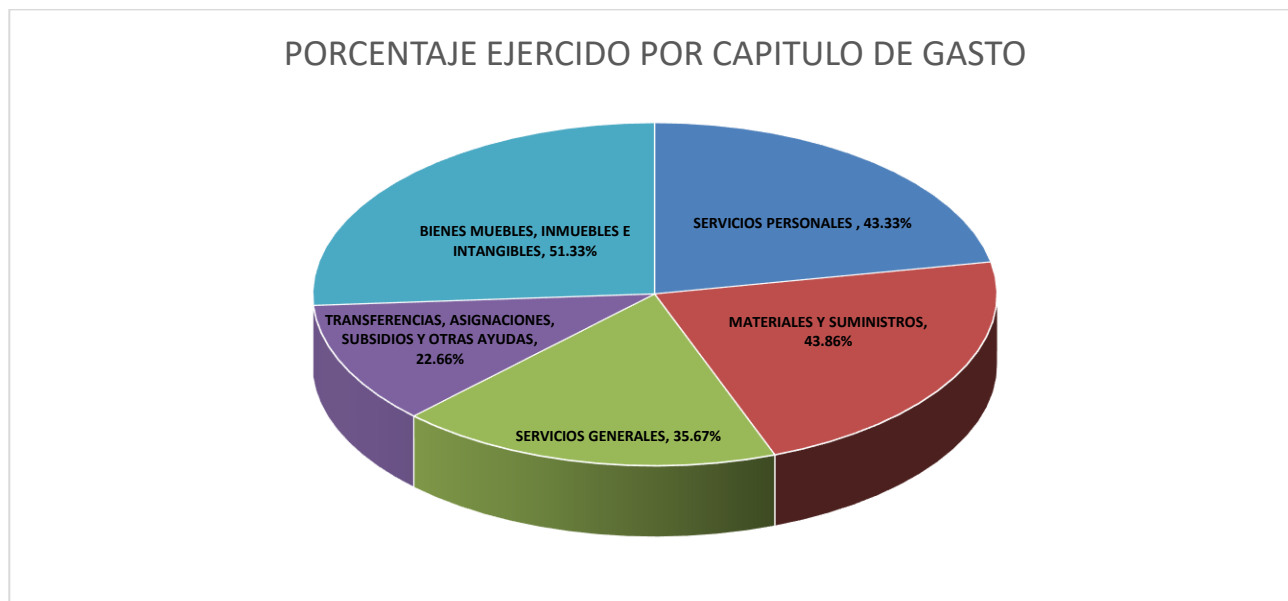

*Fuente: Elaboración con datos del Departamento de contabilidad y Departamento de Control Presupuestal.*

En lo que se refiere al Estado Análítico del Ingreso al 30 de junio de 2024 se obtuvieron INGRESOS POR VENTAS DE BIENES Y SERVICIOS por la cantidad de **\$119,762,649 (Ciento diecinueve millones setecientos sesenta y dos mil seiscientos cuarenta y nueve pesos)** lo



que, en comparación con el importe estimado como meta, se logró 42% en relación con la meta anual.

RUBRO DE INGRESOS	INGRESO					DIFERENCIA
	ESTIMADO	AMPLIACIONES Y REDUCCIONES	MODIFICADO	DEVENGADO	RECAUDADO	
	-1	-2	(3= 1 + 2)	-4	-5	
INGRESOS POR VENTAS DE BIENES Y SERVICIOS	274,797,949	0	274,797,949	119,376,023	119,376,023	155,421,926
DISPONIBILIDADES DE EJERCICIOS ANTERIORES	7,868,400	0	7,868,400	386,626	386,626	7,481,774
<b>Total</b>	<b>282,666,349</b>	<b>0</b>	<b>282,666,349</b>	<b>119,762,649</b>	<b>119,762,649</b>	<b>162,903,700</b>

*Fuente: Elaboración con datos del Departamento de contabilidad y Departamento de Control Presupuestal.*

Por otra parte, la contabilidad presupuestal registra la erogación o el ingreso que se ha aprobado en el presupuesto tratando de buscar el equilibrio entre ellos; pero si dicho equilibrio no se da, se determina un superávit/déficit financiero.

El Monte de Piedad del Estado de Oaxaca al 30 de junio de 2024 al comparar los importes alcanzados según el clasificador por rubro de ingresos y el catálogo por objeto del gasto se obtuvo un superávit financiero por la cantidad de **\$7,051,955.00 (Siete millones cincuenta y un mil novecientos cincuenta y cinco pesos);**

FLUJO DE FONDOS					
CRI - COG	Estimado	Ampliaciones y Reducciones	Modificado	Devengado	Recaudado / Pagado
<b>Rubro de Ingresos</b>	<b>282,666,349</b>	<b>0</b>	<b>282,666,349</b>	<b>119,762,649</b>	<b>119,762,649</b>
INGRESOS POR VENTA DE BIENES Y PRESTACIÓN DE SERVICIOS DE EMPRESAS PRODUCTIVAS DEL ESTADO	274,797,949	0	274,797,949	119,376,023	119,376,023
DISPONIBILIDADES DE EJERCICIOS ANTERIORES	7,868,400	0	7,868,400	386,626	386,626
<b>Capítulos del Gasto</b>	<b>278,272,600</b>	<b>0</b>	<b>278,272,600</b>	<b>112,710,694</b>	<b>112,710,694</b>
SERVICIOS PERSONALES	190,245,678	0	190,245,678	82,435,824	82,435,824
MATERIALES Y SUMINISTROS	4,942,402	0	4,942,402	2,167,886	2,167,886



MONTE  
de  
PIEDAD  
DEL ESTADO DE OAXACA

SERVICIOS GENERALES	59,909,149	0	59,909,149	21,371,204	21,371,204
TRANSFERENCIAS, ASIGNACIONES, SUBSIDIOS Y OTRAS AYUDAS	18,000,000	0	18,000,000	4,079,433	4,079,433
BIENES MUEBLES, INMUEBLES E INTANGIBLES	5,175,371	0	5,175,371	2,656,346	2,656,346
<b>SUPERAVIT FINANCIERO</b>				<b>7,051,955</b>	

Fuente: Elaboración con datos del Departamento de contabilidad y Departamento de Control Presupuestal.

### MATRIZ DE INDICADORES 2024

La planeación estratégica elaborada para operar en el Monte de Piedad del Estado de Oaxaca durante el año 2024 tiene establecido como fin **contribuir al bienestar de las familias oaxaqueñas, a través del préstamo prendario y la asistencia social**, este fin es la aspiración máxima de la institución toda vez que es el objeto para lo cual fue creado.

Para el logro de este fin, se elaboró una matriz de indicadores que contempla la realización de actividades distribuidas durante el año 2024. Para ello, dicha matriz se compone de cuatro niveles de jerarquía.

1. Fin
2. Propósito
3. Componente
4. Actividad.

Por cuanto a la meta correspondiente al segundo trimestre del Ejercicio Fiscal 2024 esta se cumplió satisfactoriamente, significando esto que a finales de junio de 2024 el Monte de Piedad del Estado de Oaxaca ha beneficiado a través de donativos, préstamos prendarios y préstamos quirografarios a cerca de **45,174 (Cuarenta y cinco mil ciento setenta y cuatro)** oaxaqueñas y oaxaqueños; esto representa el cumplimiento de un 97% respecto a la meta del primer semestre y un avance del 74% respecto a la meta anual.

En la MIR 2024 (Matriz de Indicadores para Resultados) se tienen establecidos 4 propósitos generales.

#### PROPÓSITO 1

El primero de ellos es; **“La asistencia social se cumple oportunamente al brindar préstamos prendarios con la tasa de interés más baja del mercado”**.

En este segundo trimestre se logró un ingreso acumulado de **\$58,172,580 (CINCUENTA Y OCHO MILLONES CIENTO SETENTA Y DOS MIL QUINIENTOS OCHENTA PESOS)**

Cabe señalar que esta cifra es la suma de los siguientes factores.

1. Préstamos prendarios.

“Segundo Informe Trimestral Enero – Junio del ejercicio 2024”



MONTE  
DE  
PIEDAD  
DEL ESTADO DE OAXACA

2. Préstamos quirografarios.
3. Intereses generados por inversión en banca.

Así también, cada propósito contiene a su vez el nivel de componentes, estos componentes tienen la misión de coadyuvar al cumplimiento de los propósitos.

Por lo que se refiere al capital colocado en los conceptos de préstamos prendarios y quirografarios al finalizar el segundo trimestre de los ejercicios 2023 y 2024 se presenta lo siguiente:

MES	COLOCACIÓN DE QUIROGRAFARIO 2023	COLOCACIÓN DE QUIROGRAFARIO 2024	COLOCACIÓN DE PRENDARIO 2023	COLOCACIÓN DE PRENDARIO 2024
SEGUNDO TRIMESTRE	39,455,000	55,657,500	274,374,393	283,860,249

Fuente: Elaboración con Datos del Departamento de contabilidad y sucursal 23 Morelos.

En la presente tabla se puede observar que al 30 de junio de 2024 se otorgaron por concepto de préstamos prendarios un monto total de **\$283,860,249 (Doscientos ochenta y tres millones ochocientos sesenta mil doscientos cuarenta y nueve pesos)**; este importe comparado con el mismo periodo del año 2023 que fue de **\$274,374,393 (Doscientos setenta y cuatro millones trescientos setenta y cuatro mil trescientos noventa y tres pesos)** representa una inversión adicional de **\$9,485,855 (Nueve millones cuatrocientos ochenta y cinco mil ochocientos cincuenta y cinco pesos)** adicionales para el presente ejercicio.

Por otro lado, en relación con el capital colocado por concepto de préstamos quirografarios al finalizar el segundo trimestre del ejercicio 2024 se alcanzó un monto colocado de **\$55,657,500 (Cincuenta y cinco millones seiscientos cincuenta y siete mil quinientos pesos)**; este importe comparado con el mismo periodo del año 2023 que fue de **\$39,455,000 (Treinta y nueve millones cuatrocientos cincuenta y cinco mil pesos)** represento una inversión adicional de **\$16,202,500 (Dieciséis millones doscientos dos mil quinientos pesos)**

Al 30 de junio de 2024 según el Estado de Situación Financiera consolidado del Monte de Piedad del Estado de Oaxaca los saldos finales del total de préstamos otorgados ascienden a un total de **\$454,983,478 (Cuatrocientos cincuenta y cuatro millones novecientos ochenta y tres mil cuatrocientos setenta y ocho pesos)** los cuales corresponden a los siguientes conceptos:

DESCRIPCIÓN	SALDO FINAL JUNIO 2024	SALDO FINAL JUNIO 2023	VARIACIÓN
PRESTAMOS SOBRE PRENDAS	307,740,461	304,986,876	1%
ALMONEDA	11,933,531	13,327,676	-10%
PRESTAMOS QUIROGRAFARIOS	135,309,486	77,529,066	75%
	<b>454,983,478</b>	<b>395,843,618</b>	<b>15%</b>



MONTE  
DE  
PIEDAD  
DEL ESTADO DE OAXACA

La variación que podemos observar entre los saldos del capital colocado al finalizar el segundo trimestre del ejercicio 2024 en relación con el mismo período del ejercicio 2023 fue de un 15% adicional, lo que representó una inversión mayor para el presente ejercicio en un monto de **\$59,139,860 (Cincuenta y nueve millones ciento treinta y nueve mil ochocientos sesenta pesos)**.

## PROPÓSITO 2

De manera similar, se compone el Propósito 2: **“Otorgamiento de donativos para obras de caridad o beneficencia a la sociedad oaxaqueña”**.

Este propósito tiene como objetivo registrar el número acumulado de beneficiarios atendidos durante el año 2024 mediante donativos. La meta anual establecida es de 24,000 beneficiarios, lo que implica que la meta para cada mes es de 2,000 beneficiarios atendidos.

Por lo tanto, la meta para el primer semestre es de 12,000 beneficiarios, de los cuales durante el primer semestre se obtuvo una cifra de 16,298 significando esto un cumplimiento del 136% respecto de la meta semestral y un 68% respecto de la meta anual.

El Propósito 2 se desglosa en dos componentes, los cuales son los siguientes:

- a) “Donativos otorgados”,
- b) “Acciones de gestión para la canalización de solicitantes con Dictamen negativo, realizadas”

CI: “Donativos otorgados”, mide el número de donativos otorgados durante el año. Para el cumplimiento de dicho componente, al 30 de junio de 2024 se realizaron 17 donativos por un importe de \$4,079,433 **(Cuatro millones setenta y nueve mil cuatrocientos treinta y tres pesos)** los cuales se destinaron a las siguientes áreas prioritarias:

### 1. Educación:

- Se entregaron uniformes, solicitados por una institución de educación pública Telesecundaria.
- Material de limpieza solicitado por un Bachillerato Integral.
- Computadora Laptop para el concurso de lengua materna solicitado por el IEBO.
- Una Tablet para un menor de edad que recibe atención educativa especializada a razón de que padece Parálisis Cerebral Infantil (PCI).

### 2. Salud:

- Se entregaron insumos médicos y de curación atendiendo solicitudes de la ciudadanía.
- Proyecto: Equipamiento del Centro de Rehabilitación DIF.
- Proyecto: Equipamiento del Centro de Rendimiento Deportivo Inclusivo (CREDI)

### 3. Asistencia social:

- Se apoyo con la entrega de juguetes para la campaña BIDA O TSIA, solicitado por el Sistema DIF Oaxaca.



MONTE  
de  
PIEDAD  
DEL ESTADO DE OAXACA

- Radios de Comunicación a un Municipio
- Regalo para las madres de familia de agencias y municipios.
- Proyecto Huertos Pedagógicos y Mercaditos Comunitarios
- Proyecto: Pueblo Solidario Ante Emergencias por Inundaciones y Derrumbes.

De manera similar, el Componente 2, denominado “Acciones de gestión para la canalización de solicitantes con Dictamen negativo, realizadas”, tiene como propósito medir la eficacia en la derivación de solicitantes con dictamen negativo hacia otras áreas de la administración pública, donde puedan resolver sus solicitudes.

Para cumplir con este componente, se ha establecido una meta anual del 100% de canalizaciones de dictámenes negativos durante el año 2024. Sin embargo, es importante señalar que no se puede prever el número exacto de dictámenes negativos que se emitirán a lo largo del año, ya que cada dictamen depende del tipo de solicitud y del cumplimiento de la documentación requerida.

Por lo tanto, la meta mensual y, por ende, la trimestral consiste en lograr el 100% de las canalizaciones de dictámenes negativos emitidos por el Departamento de Donativos durante todo el año.

### PROPÓSITO 3

En otro orden de ideas, el Propósito 3, denominado “**El Monte de Piedad opera con eficiencia, eficacia y oportunidad**”, tiene como objetivo optimizar las actividades llevadas a cabo en la institución mediante 15 componentes, los cuales, a su vez, contienen actividades específicas.

El indicador del Propósito 3 evalúa el gasto presupuestal ejercido en las tareas administrativas de la institución, en función de los componentes y actividades establecidas como meta.

En este contexto, el Propósito 3 tiene como meta anual el ejercicio de **\$278,272,600 (DOSCIENTOS SETENTA Y OCHO MILLONES DOSCIENTOS SETENTA Y DOS MIL SEISCIENTOS PESOS)**, y como meta acumulada para el primer semestre el ejercicio de **\$139,136,300 (Ciento treinta y nueve millones ciento treinta y seis mil trescientos pesos)**.

Durante el segundo trimestre de 2024 el presupuesto ejercido fue de \$112,710,694 (**Ciento doce millones setecientos diez mil seiscientos noventa y cuatro pesos**), lo cual representa el cumplimiento del 81% respecto a la meta del primer semestre y un 40% respecto a la meta anual.

Durante el año 2024 se estableció como propósito que el Monte de Piedad del Estado de Oaxaca operara con mayor eficiencia, eficacia y oportunidad. Para tal motivo, se creó en la matriz de indicadores para resultados (MIR) 2024 y con ello una serie de acciones que coadyuvarían a ello.

Entre las acciones se incluyen:

- a) “Manuales, reglamentos y lineamientos actualizados”, tiene como objetivo anual la actualización de seis documentos. Estas actualizaciones se distribuyen a lo largo del año 2024.





- b) “Sistemas Informáticos Operando”, tiene como objetivo anual lograr la operatividad y el cumplimiento del 100% de las actividades y sistemas del componente. En función del número de actividades programadas.
- c) “Plan de Mantenimiento Operativo”, tiene como objetivo establecer el estado óptimo de la infraestructura inmóvil y móvil de la institución mediante la realización de mantenimientos y actualizaciones.
- d) “Plan de Equipamiento y Suministros Operando”, tiene como objetivo garantizar el suministro y equipamiento del material necesario para las áreas que lo requieran. Por lo tanto, la meta anual es lograr la ejecución del 100% de las actividades planificadas durante el año.
- e) “Plan de apertura de sucursales operado”, como meta anual se tiene establecido la apertura de 2 sucursales nuevas. Por lo que como meta para el periodo enero-junio se estableció la apertura de al menos 2 sucursales. En este sentido, durante este periodo se abrió 1 sucursal no planificada en la MIR, lo cual implica un cumplimiento del (50%) respecto a la meta acumulada y un avance del (50%) respecto a la meta anual.

La sucursal 025 “Ixcotel” abrió sus puertas al público el 31 de mayo de 2024, comenzando sus operaciones con un equipo de 8 trabajadores. Durante sus primeros 100 días de funcionamiento, ha logrado una colocación promedio diaria de **\$52,251 (Cincuenta y dos mil doscientos cincuenta y un pesos)** En este periodo, ha atendido a un total de 409 pignorantes, lo que equivale a una colocación total de **\$4,754,863 (Cuatro millones setecientos cincuenta y cuatro mil ochocientos sesenta y tres pesos)** Estos resultados se encuentran dentro del rango previsto y estipulado en el documento de justificación de la apertura. Se espera que los ingresos se materialicen conforme a lo proyectado al término de un ciclo anual.

- f) “Plan de Eficiencia en el Gasto Operativo Operado”, tiene como objetivo ejecutar acciones que contribuyan a una mayor eficiencia en el gasto operativo. Para ello, se ha establecido como meta anual la ejecución del 100% de las actividades planificadas, por ello para el segundo trimestre se tiene establecido alcanzar un 70% de avance.
- g) “Plan de mercadotecnia estratégica operando”, tiene la misión de ejecutar actividades específicas que provean a la institución de visibilidad y difusión en el mercado de préstamos prendarios, todo ello con el objetivo de aumentar la cuota de mercado y con ello aumentar el número de clientes nuevos, así como el monto de capital posicionado per cápita.

En este sentido, el componente consta de 28 actividades. Por ello, el componente se mide en el porcentaje de avance en función de las acciones específicas calendarizadas. De tal manera que, al finalizar el año el porcentaje de avance debe ubicarse en un 100%.

Derivado de lo anterior y en función de las acciones acumuladas y calendarizadas por mes, se tiene como meta acumulada para el primer semestre alcanzar un avance del programa en un 50%. Sin embargo, de acuerdo con la información obtenida del Departamento de Mercadotecnia, durante el periodo mencionado, se logró un avance



MONTE  
DE  
PIEDAD  
DEL ESTADO DE OAXACA

del 65%, lo cual representa un cumplimiento del 128% respecto a la meta semestral y un avance del 65% respecto a la meta anual.

- h) “Representación Legal del Monte de Piedad Atendida”, su objetivo es medir la ejecución de las representaciones legales solicitadas al Departamento Jurídico del MPEO. Este indicador se expresa como un porcentaje de las solicitudes recibidas. Por lo tanto, la meta anual es atender el 100% de las solicitudes legales que lleguen al Departamento Jurídico. En consecuencia, la meta para el segundo trimestre de 2024 también es la atención del 100% de las solicitudes recibidas.
- i) “Cultura y clima organizacional” tiene establecida una meta anual de 12 actividades ejecutadas, de los cuales se han programado 9 para ser ejecutadas durante el primer semestre, de las cuales se cumplieron 8, significando esto un cumplimiento de 89% respecto a la meta del periodo y un 67% respecto a la meta anual.
- j) “Comunicación Social Atendida”. Su objetivo es medir la cobertura de eventos públicos en los que la institución participe.

La meta anual para este componente es de al menos 6 coberturas de eventos en el año. Para el primer semestre se tiene planificada la cobertura de al menos 3 eventos.

De acuerdo con la información proporcionada por el departamento de Mercadotecnia, durante el periodo mencionado, se llevaron a cabo 11 coberturas, significando esto un avance no programado en la planificación anual y un sobrecumplimiento respecto a la meta acumulada del periodo mencionado. Por ello, se tiene un cumplimiento de 367% respecto a la meta trimestral y un 183% respecto a la meta anual.

#### PROPÓSITO 4

El último propósito, denominado **“El Monte de Piedad del Estado de Oaxaca opera con transparencia y fiscalización”**, tiene como objetivo medir el cumplimiento de los componentes relacionados con actividades de transparencia y fiscalización llevadas a cabo en el Monte de Piedad del Estado de Oaxaca.

Este propósito tiene como meta anual el cumplimiento del 100% de las actividades establecidas dentro de los componentes subordinados.

Al igual que los demás propósitos, el propósito 4 también se integra de cuatro componentes:

- a) Plan de Fiscalización Operado
- b) Plan de Control Interno Operado
- c) Plan de Transparencia Operado
- d) Plan de Ética Operado

Cuenta de la Hacienda Pública Estatal 2024  
Gobierno del Estado de Oaxaca  
Estado de Situación Financiera  
Del 1° de enero al 30 de junio de 2024 y 2023  
(Pesos)



**OAXACA**  
GOBIERNO DEL ESTADO

UR: 537 - MONTE DE PIEDAD DEL ESTADO DE OAXACA

CONCEPTO	2024	2023	CONCEPTO	2024	2023
<b>Activo</b>			<b>Pasivo</b>		
<b>Activo Circulante</b>			<b>Pasivo Circulante</b>		
Efectivo y Equivalentes	48,241,477.19	104,089,452.87	Cuentas por Pagar a Corto Plazo	7,241,408.85	5,838,950.10
Derechos a Recibir Efectivo o Equivalentes	357,774,849.90	345,539,462.92	<b>Total de Pasivo Circulante</b>	<b>7,241,408.85</b>	<b>5,838,950.10</b>
Derecho a Recibir Bienes o Servicios	2,083,566.90	1,442,564.83	<b>Pasivo no Circulante</b>		
Inventarios	431,602.71	548,102.71	Cuentas por Pagar a Largo Plazo	1,693,289.71	1,804,511.82
Almacenes	286,615.67	243,590.89	Documentos por Pagar a Largo Plazo	426,500.00	426,500.00
Otros Activos Circulantes	15,000.00	15,000.00	Fondo y Bienes de Terceros en Garantía y/o Administración a Largo Plazo	323,579.72	323,579.72
<b>Total de Activo Circulante</b>	<b>408,833,112.37</b>	<b>451,878,174.22</b>	<b>Total de Pasivo no Circulante</b>	<b>2,443,369.43</b>	<b>2,554,591.54</b>
<b>Activo no Circulante</b>			<b>Total Pasivo</b>	<b>9,684,778.28</b>	<b>8,393,541.64</b>
Derechos a Recibir Efectivo o Equivalentes a Largo Plazo	123,285,522.49	75,234,613.49	Hacienda Pública/ Patrimonio		
Bienes Inmuebles, Infraestructura y Construcciones en Proceso	41,673,413.79	41,673,413.79	<b>Hacienda Pública/ Patrimonio Contribuido</b>		
Bienes Muebles	18,859,512.10	11,939,001.54	Actualización de la Hacienda Pública/ Patrimonio	298,613.37	298,613.37
Depreciación, Deterioro y Amortización Acumulada de Bienes e Intangibles	-7,008,114.82	-6,383,445.73	<b>Total de Hacienda Pública/ Patrimonio Contribuido</b>	<b>0.00</b>	<b>298,613.37</b>
<b>Total de Activo no Circulante</b>	<b>176,810,333.56</b>	<b>122,463,583.09</b>	<b>Hacienda Pública/ Patrimonio Generado</b>		
<b>Total del Activo</b>	<b>585,643,445.93</b>	<b>574,341,757.31</b>	Resultados de Ejercicio (Ahorro/ Desahorro)	10,015,363.98	18,386,856.41
			Resultados de Ejercicios Anteriores	530,600,342.87	512,246,048.46
			Revaluos	36,302,157.63	36,274,507.63
			Reservas	87,417.53	87,417.53
			Rectificaciones de Resultados de Ejercicios Anteriores	-1,345,227.73	-1,345,227.73
			<b>Total de Hacienda Pública/ Patrimonio Generado</b>	<b>0.00</b>	<b>547,262,745.89</b>
			<b>Total Hacienda Pública/ Patrimonio</b>	<b>575,958,667.65</b>	<b>547,561,359.26</b>
			<b>Total de Pasivo y Patrimonio/ Hacienda Pública</b>	<b>585,643,445.93</b>	<b>574,341,757.31</b>

Lugar y fecha de generación: Reyes Mantecón, Oaxaca; a 12 de septiembre de 2024.

Bajo protesta de decir verdad declaramos que los estados financieros y sus Notas son razonablemente correctos y responsabilidad del emisor.

JEFE DE LA UNIDAD DE TESORERÍA

C. IRVIN RAMOS LÓPEZ

DIRECTOR ADMINISTRATIVO

C. ALAN HUMBERTO HERNÁNDEZ GONZÁLEZ

Página 1 de 1



**MONTE DE PIEDAD**  
MONTE DE PIEDAD  
DEL ESTADO DE OAXACA  
2022-2038

DIRECTOR GENERAL

C. OMAR JULIÁN JULIÁN

Cuenta de la Hacienda Pública Estatal 2024  
 Gobierno del Estado de Oaxaca  
 Estado de Actividades  
 Del 1° de enero al 30 de junio de 2024 y 2023  
 (Pesos)  
 UR: 537 - MONTE DE PIEDAD DEL ESTADO DE OAXACA



**OAXACA**  
 GOBIERNO DEL ESTADO

CONCEPTO	2024	2023	CONCEPTO	2024	2023
INGRESOS Y OTROS BENEFICIOS			GASTOS Y OTRAS PERDIDAS		
<b>INGRESOS DE GESTION</b>	<b>115,492,322.31</b>	<b>106,492,780.53</b>	<b>GASTOS DE FUNCIONAMIENTO</b>	<b>106,349,789.65</b>	<b>94,700,234.73</b>
INGRESOS POR VENTA DE BIENES Y SERVICIOS	115,492,322.31	106,492,780.53	SERVICIOS PERSONALES	82,435,824.05	75,109,746.90
<b>OTROS INGRESOS Y BENEFICIOS</b>	<b>5,889,120.24</b>	<b>7,765,003.41</b>	MATERIALES Y SUMINISTROS	2,425,274.61	1,825,197.42
INGRESOS FINANCIEROS	3,883,700.71	6,424,934.03	SERVICIOS GENERALES	21,488,690.99	17,765,290.41
OTROS INGRESOS Y BENEFICIOS DE VARIOS	2,005,419.53	1,340,069.38	<b>TRANSFERENCIAS, ASIGNACIONES, SUBSIDIOS Y OTRAS AYUDAS</b>	<b>4,079,433.05</b>	<b>610,570.46</b>
TOTAL DE INGRESOS Y OTROS BENEFICIOS	121,381,442.55	114,257,783.94	DONATIVOS	4,079,433.05	610,570.46
			<b>OTROS GASTOS Y PERDIDAS EXTRAORDINARIAS</b>	<b>936,855.87</b>	<b>560,122.34</b>
			ESTIMACIONES, DEPRECIACIONES, DETERIOROS, OBSOLESCENCIA Y AMORTI	935,404.59	558,423.38
			ZACIONES		
			OTROS GASTOS	1,451.28	1,698.96
			TOTAL DE GASTOS Y OTRAS PERDIDAS	111,366,078.57	95,870,927.53
			AHORRO/DESAHORRO NETO DEL EJERCICIO	10,015,363.98	18,386,856.41

Lugar y fecha de generación: Reyes Mantecón, Oaxaca; a 12 de septiembre de 2024  
 Bajo protesta de decir verdad declaramos que los estados financieros y sus Notas son razonablemente correctos y responsabilidad del emisor.

JEFE DE LA UNIDAD DE TESORERÍA

C. IRVIN RAMOS LÓPEZ

DIRECTOR ADMINISTRATIVO

C. ALAN HUMBERTO HERNÁNDEZ GONZÁLEZ



**MONTE DE PIEDAD**  
 MONTE DE PIEDAD  
 DEL ESTADO DE OAXACA  
 2022-2024

DIRECTOR GENERAL

C. OMAR JULIÁN JULIÁN



MONTE  
DE  
PIEDAD  
DEL ESTADO DE OAXACA

MONTE DE PIEDAD DEL ESTADO DE OAXACA  
Estado de variación en la Hacienda Pública  
Del 1° de enero al 30 de junio de 2024  
(pesos)

Concepto	Hacienda Pública/ Patrimonio Contribuido	Hacienda Pública/ Patrimonio Generado de Ejercicios Anteriores	Hacienda Pública/ Patrimonio Generado del Ejercicio	Ajustes por Cambios de Valor	TOTAL
Rectificaciones de Resultados de Ejercicios Anteriores			0	-1,345,228	-1,345,228
Patrimonio Neto Inicial Ajustado del Ejercicio 2023	0			0	0
Aportaciones	0			0	0
Donaciones de Capital	0			0	0
Actualización de la Hacienda Pública/Patrimonio	0	298,613		0	298,613
Variaciones de la Hacienda Pública / Patrimonio Neto del Ejercicio 2023		554,208,997	0		554,208,997
Resultados del Ejercicio (Ahorro/Desahorro)		0		0	0
Resultados de Ejercicios Anteriores		517,847,072		0	517,847,072
Revalúos		36,274,508		0	36,274,508
Reservas		87,418		0	87,418
Hacienda Pública / Patrimonio Neto Final del Ejercicio 2023		554,208,997			553,162,382
Cambios en la Hacienda Pública / Patrimonio Neto del Ejercicio 2023	0			0	0
Aportaciones	0			0	0
Donaciones de Capital	0			0	0
Actualización de la Hacienda Pública/Patrimonio	0			298,613	298,613
Variaciones de la Hacienda Pública / Patrimonio Neto del Ejercicio 2024		0	566,989,918		566,989,918
Resultados del Ejercicio (Ahorro/Desahorro)		0	0	0	0
Resultados de Ejercicios Anteriores		0	530,600,343	0	530,600,343
Revalúos		0	36,302,158	0	36,302,158
Reservas		0	87,418	0	87,418
Saldo Neto en la Hacienda Pública / Patrimonio 2024	0	0	566,989,918	-1,345,228	565,943,304

Reyes Mantecón, Oaxaca a 30 de junio de 2024.

Bajo protesta de decir verdad declaramos que los Estados Financieros y sus Notas son razonablemente correctos y responsabilidad del emisor.

C. Irvin Ramos López  
Jefe de la Unidad de Tesorería

C. Alan Humberto Hernández González  
Director Administrativo

C. Omar Julián Julián  
Director General

MONTE DE PIEDAD  
MONTE DE PIEDAD  
DEL ESTADO DE OAXACA  
2022-2026

Cuenta de la Hacienda Pública Estatal 2024  
 Gobierno del Estado de Oaxaca  
 UR: 537 - MONTE DE PIEDAD DEL ESTADO DE OAXACA  
 Estado Analítico del Activo  
 Del 1° de enero al 30 de junio de 2024  
 (Pesos)



**OAXACA**  
 GOBIERNO DEL ESTADO

Concepto	Saldo Inicial	Cargos del Periodo	Abonos del Periodo	Saldo Final	Variación del Periodo
<b>Activo</b>					
<b>Activo Circulante</b>	<b>406,105,871</b>	<b>1,102,985,016</b>	<b>1,100,257,774</b>	<b>408,833,112</b>	<b>2,727,242</b>
Efectivo y Equivalentes	73,086,233	557,629,931	582,474,687	48,241,477	-24,844,756
Derechos a Recibir Efectivo o Equivalentes	332,453,484	541,099,879	515,778,513	357,774,850	25,321,366
Derecho a Recibir Bienes o Servicios	---	3,867,727	1,784,160	2,083,567	2,083,567
Inventarios	431,603	---	---	431,603	---
Almacenes	119,551	387,479	220,415	286,616	167,064
Otros Activos Circulantes	15,000	---	---	15,000	---
<b>Activo no Circulante</b>	<b>168,393,793</b>	<b>50,331,894</b>	<b>41,915,353</b>	<b>176,810,334</b>	<b>8,416,541</b>
Derechos a Recibir Efectivo o Equivalentes a Largo Plazo	116,047,986	47,437,859	40,200,323	123,285,522	7,237,536
Bienes Inmuebles, Infraestructura y Construcciones en Proceso	41,673,414	---	---	41,673,414	---
Bienes Muebles	17,190,940	2,446,911	778,339	18,859,512	1,668,572
Depreciación, Deterioro y Amortización Acumulada de Bienes e Intangibles	-6,518,548	447,125	936,691	-7,008,115	489,567
<b>Total del Activo</b>	<b>574,499,664</b>	<b>1,153,316,910</b>	<b>1,142,173,128</b>	<b>585,643,446</b>	<b>11,143,782</b>

JEFE DE LA UNIDAD DE TESORERÍA

C. IRVIN RAMOS LÓPEZ

DIRECTOR ADMINISTRATIVO

C. ALAN HUMBERTO HERNÁNDEZ GONZÁLEZ



**MONTE DE PIEDAD**  
 MONTE DE PIEDAD  
 DEL ESTADO DE OAXACA  
 2022-2028

DIRECTOR GENERAL

C. OMAR JULIÁN JULIÁN



Gobierno del Estado de Oaxaca  
MONTE DE PIEDAD DEL ESTADO DE OAXACA  
Estado Analfítico de la Deuda y Otros Pasivos  
Del 1° de enero al 30 de junio de 2024

DENOMINACIÓN DE LAS DEUDAS	MONEDA DE CONTRATACIÓN	INSTITUCIÓN O PAÍS ACREEDOR	SALDO INICIAL DEL PERIODO	SALDO FINAL DEL PERIODO
DEUDA PÚBLICA				
Corto Plazo				
Deuda Interna				
Instituciones de Crédito				
Títulos y Valores				
Arrendamientos Financieros				
Deuda Externa				
Organismos Financieros Internacionales				
Deuda Bilateral				
Títulos y Valores				
Arrendamientos Financieros				
Subtotal a Corto Plazo				
Largo Plazo				
Deuda Interna				
Instituciones de Crédito				
Títulos y Valores				
Arrendamientos Financieros				
Deuda Externa				
Organismos Financieros Internacionales				
Deuda Bilateral				
Títulos y Valores				
Arrendamientos Financieros				
Subtotal a Largo Plazo				
Otros Pasivos				
Total Deuda y Otros Pasivos				

NO APLICA

Gobierno del Estado de Oaxaca  
 UR: 537 - MONTE DE PIEDAD DEL ESTADO DE OAXACA  
 Estado de Cambios en la Situación Financiera  
 Del 1° de enero al 30 de junio de 2024  
 (Pesos)



**OAXACA**  
 GOBIERNO DEL ESTADO

CONCEPTO	ORIGEN	APLICACIÓN	CONCEPTO	ORIGEN	APLICACIÓN
ACTIVO	7,008,115	592,651,561	PASIVO	9,684,778	
ACTIVO CIRCULANTE		408,833,112	PASIVO CIRCULANTE	7,241,409	
EFFECTIVO Y EQUIVALENTES		48,241,477	CUENTAS POR PAGAR A CORTO PLAZO	7,241,409	
DERECHOS A RECIBIR EFECTIVO O EQUIVALENTES		357,774,850	PASIVO NO CIRCULANTE	2,443,369	
DERECHO A RECIBIR BIENES O SERVICIOS		2,083,567	CUENTAS POR PAGAR A LARGO PLAZO	1,693,290	
INVENTARIOS		431,603	DOCUMENTOS POR PAGAR A LARGO PLAZO	426,500	
ALMACENES		286,616	FONDO Y BIENES DE TERCEROS EN GARANTIA Y/O ADMINISTRACION A LARGO PLAZO	323,580	
OTROS ACTIVOS CIRCULANTES		15,000	HACIENDA PUBLICA/ PATRIMONIO	567,288,531	1,345,228
ACTIVO NO CIRCULANTE	7,008,115	183,818,448	HACIENDA PUBLICA/ PATRIMONIO CONTRIBUIDO	298,613	
DERECHOS A RECIBIR EFECTIVO O EQUIVALENTES A LARGO PLAZO		123,285,522	ACTUALIZACION DE LA HACIENDA PUBLICA/ PATRIMONIO	298,613	
BIENES INMUEBLES, INFRAESTRUCTURA Y CONSTRUCCIONES EN PROCESO		41,673,414	HACIENDA PÚBLICA/PATRIMONIO GENERADO	566,989,918	1,345,228
BIENES MUEBLES		18,859,512	RESULTADOS DE EJERCICIO (AHORRO/ DESAHORRO)		
DEPRECIACION, DETERIORO Y ARMORTIZACION ACUMULADA DE BIENES E INTANGIBLES	7,008,115		RESULTADOS DE EJERCICIOS ANTERIORES	530,600,343	
			REVALUOS	36,302,158	
			RESERVAS	87,418	
			RECTIFICACIONES DE RESULTADOS DE EJERCICIOS ANTERIORES		1,345,228

JEFE DE LA UNIDAD DE TESORERÍA

C. IRVIN RAMOS LÓPEZ

Lugar y fecha de generación: Reyes Mantecón, Oaxaca, a 12 de septiembre de 2024.  
 Bajo protesta de decir verdad declaramos que los estados financieros y sus Notas son razonablemente correctos y responsabilidad del emisor.

DIRECTOR ADMINISTRATIVO

C. ALAN HUMBERTO HERNÁNDEZ GONZÁLEZ

Página 1/1



MONTE DE PIEDAD  
 MONTE DE PIEDAD  
 DEL ESTADO DE OAXACA  
 2022-2028

DIRECTOR GENERAL

C. OMAR JULIÁN JULIÁN



Gobierno del Estado de Oaxaca  
 UR: 537 - MONTE DE PIEDAD DEL ESTADO DE OAXACA  
 Estado de Flujo de Efectivo  
 Del 1° de enero al 30 de junio de 2024  
 (Pesos)



CONCEPTO	PERIODO ACTUAL	PERIODO ANTERIOR
<b>Flujos de Efectivo de las Actividades de Operación</b>	<b>0</b>	<b>0</b>
<b>Origen</b>	<b>203,897,374</b>	<b>271,468,993</b>
Impuestos	0	0
Cuotas y Aportaciones de Seguridad Social	0	0
Contribuciones de Mejoras	0	0
Derechos	0	0
Productos	0	0
Aprovechamientos	0	0
Ingresos por Venta de Bienes y Prestación de Servicios	121,381,443	237,536,268
Participaciones, Aportaciones, Convenios, Incentivos Derivados de la Colaboración Fiscal y Fondos Distintos de Aportaciones	0	0
Transferencias, Asignaciones, Subsidios y Subvenciones, y Pensiones y Jubilaciones	0	0
Otros Orígenes de Operación	82,515,931	33,932,725
<b>Aplicación</b>	<b>227,563,125</b>	<b>313,949,125</b>
Servicios Personales	82,435,824	164,268,250
Materiales y Suministros	2,425,275	5,226,754
Servicios Generales	21,488,691	42,045,013
Transferencias Internas y Asignaciones al Sector Público	0	0
Transferencias al resto del Sector Público	0	0
Subsidios y Subvenciones	0	0
Ayudas Sociales	0	0
Pensionés y Jubilaciones	0	0
Transferencias a Fideicomisos, Mandatos y Contratos Análogos	0	0
Transferencias a la Seguridad Social	0	0
Donativos	4,079,433	5,551,865
Transferencias al Exterior	0	0
Participaciones	0	0
Aportaciones	0	0
Convenios	0	0
Otras Aplicaciones de Operación	117,133,902	96,857,242
<b>Flujos Netos de Efectivo por Actividades de Operación</b>	<b>-23,665,751</b>	<b>-42,480,131</b>
<b>0</b>	<b>0</b>	<b>0</b>
<b>Flujos de Efectivo de las Actividades de Inversión</b>	<b>0</b>	<b>0</b>
<b>Origen</b>	<b>1,715,030</b>	<b>3,315,345</b>
Bienes Inmuebles, Infraestructura y Construcciones en Proceso	0	0
Bienes Muebles	778,339	2,033,636
Otros Orígenes de Inversión	936,691	1,281,708
<b>Aplicación</b>	<b>2,894,035</b>	<b>8,663,564</b>
Bienes Inmuebles, Infraestructura y Construcciones en Proceso	0	370,837
Bienes Muebles	2,446,911	6,427,976
Otras Aplicaciones de Inversión	447,125	1,864,751
<b>Flujos Netos de Efectivo por Actividades de Inversión</b>	<b>-1,179,005</b>	<b>-5,348,219</b>
<b>0</b>	<b>0</b>	<b>0</b>
<b>Flujo de Efectivo de las Actividades de Financiamiento</b>	<b>0</b>	<b>0</b>
<b>Origen</b>	<b>0</b>	<b>0</b>
Endeudamiento Neto	0	0
Interno	0	0
Externo	0	0
Otros Orígenes de Financiamiento	0	0
<b>Aplicación</b>	<b>0</b>	<b>0</b>
Servicios de la Deuda	0	0
Interno	0	0
Externo	0	0
<b>Flujos Netos de Efectivo por Actividades de Financiamiento</b>	<b>0</b>	<b>0</b>
<b>0</b>	<b>0</b>	<b>0</b>
<b>Incremento/Disminución Neta en el Efectivo y Equivalentes al Efectivo</b>	<b>-24,844,756</b>	<b>-47,828,351</b>
<b>0</b>	<b>0</b>	<b>0</b>
<b>Efectivo y Equivalentes al Efectivo al Inicio del Ejercicio</b>	<b>73,086,233</b>	<b>120,914,584</b>
<b>0</b>	<b>0</b>	<b>0</b>
<b>Efectivo y Equivalentes al Efectivo al Final del Ejercicio</b>	<b>48,241,477</b>	<b>73,086,233</b>
<b>0</b>	<b>0</b>	<b>0</b>

Lugar y fecha de generación: Reyes Mantecón, Oaxaca; a 12 de SEPTIEMBRE de 2024  
 Bajo protesta de decir verdad declaramos que los estados financieros y sus Notas son razonablemente correctos y responsabilidad del emisor.

JEFE DE LA UNIDAD DE TESORERÍA  
 C. IRVIN RAMOS LÓPEZ

DIRECTOR ADMINISTRATIVO  
 C. ALAN HUMBERTO HERNÁNDEZ GONZÁLEZ

DIRECTOR GENERAL  
 C. OMAR JULIÁN JULIÁN





**MONTE  
DE  
PIEDAD**  
DEL ESTADO DE OAXACA

## INFORME SOBRE PASIVOS CONTINGENTES

### Pasivos Contingentes

El Monte de Piedad del Estado de Oaxaca cuenta con litigios laborales con motivo de las demandas presentadas por ex empleados, con corte al 30 de junio de 2024 se refleja un saldo como se describe a continuación:

<b>CUENTAS</b>	<b>Saldo al 30 de junio 2024</b>
Demandas Judiciales en Proceso de Resolución	2,275,698
<b>Total</b>	<b>2,275,698</b>



**NOTAS A LOS ESTADOS FINANCIEROS  
DEL 01 DE ENERO AL 30 DE JUNIO DE 2024  
(Pesos)**

Remito informe relacionado con la Información Financiera del MONTE DE PIEDAD DEL ESTADO DE OAXACA, por el período comprendido del 1º de enero al 30 de junio de 2024.

**NOTAS DE DESGLOSE**

**Activo.**

**a) Fondo Revolvente**

En este rubro se cuenta con un saldo de **\$74,062 (Setenta y cuatro mil sesenta y dos pesos)**, que fueron asignados para gastos menores de las sucursales para la operatividad del Monte de Piedad del Estado de Oaxaca.

**b) Fondos Fijos de Caja**

En esta cuenta se tiene un saldo por la cantidad **de \$2,450,000 (Dos millones cuatrocientos cincuenta mil pesos)**, importe que es la suma de todas las sucursales que fue asignado para los préstamos prendarios y quirografarios que realiza el Monte de Piedad del Estado de Oaxaca.

**c) Bancos**

Representa el monto de los Recursos Financieros propiedad de este Organismo, disponibles en cada una de las cuentas aperturadas en las Instituciones Bancarias y en su conjunto al 30 de junio 2024, tienen un saldo total de **\$1,845,497 (Un millón ochocientos cuarenta y cinco mil cuatrocientos noventa y siete pesos)**, como se detallan a continuación:

<b><i>Institución Bancaria</i></b>	<b><i>Cuenta Bancaria</i></b>	<b><i>Nombre de la cuenta bancaria</i></b>	<b><i>Saldo al 30/junio/2024</i></b>
<i>BBVA México, S.A.</i>	<i>Cuenta núm. 0150938440</i>	<i>Gastos de Operación o Gasto Corriente</i>	<i>5,319</i>
<i>Banco Azteca</i>	<i>Cuenta num. 01720155584600 (JOAQUIN MORA)</i>	<i>Tarjeta Empresarial</i>	<i>1,305</i>
<i>BBVA México, S.A.</i>	<i>Cuenta num. 0156356168</i>	<i>Sucursal Tehuantepec</i>	<i>77,226</i>
<i>BBVA México, S.A.</i>	<i>Cuenta num. 0151042335</i>	<i>Sucursal Abastos</i>	<i>142,014</i>
<i>BBVA México, S.A.</i>	<i>cuenta num. 0151012908</i>	<i>Sucursal Huajuapán</i>	<i>57,883</i>



MONTE  
de  
PIEDAD  
DEL ESTADO DE OAXACA

<b>Institución Bancaria</b>	<b>Cuenta Bancaria</b>	<b>Nombre de la cuenta bancaria</b>	<b>Saldo al 30/junio/2024</b>
BBVA México, S.A.	cuenta num. 0103067173	Sucursal Tuxtepec	16,887
BBVA México, S.A.	cuenta num. 0155323738	Sucursal Puerto escondido	65,632
BBVA México, S.A.	cuenta num. 0185126185	Sucursal Xoxocotlán	27,999
BBVA México, S.A.	cuenta num. 0156391117	Sucursal Salina Cruz	11,949
BBVA México, S.A.	cuenta num. 0185126266	Sucursal 20 de Noviembre	43,515
BBVA México, S.A.	cuenta num. 0155060974	Sucursal Pinotepa	105,544
BBVA México, S.A.	cuenta num. 0156369618	Sucursal Ixtepec	77,087
BBVA México, S.A.	cuenta num. 0156351409	Sucursal Modulo Azul	47,553
BBVA México, S.A.	cuenta num. 0156670288	Sucursal Juchitán 13	68,080
BBVA México, S.A.	cuenta num. 0174255208	Sucursal Juchitán 14	48,207
BBVA México, S.A.	cuenta num. 0187204884	Sucursal Reforma	385,808
BBVA México, S.A.	cuenta num. 0187965591	Sucursal San Blas	7,487
BBVA México, S.A.	cuenta num. 0189327142	Sucursal Pochutla	33,218
BBVA México, S.A.	cuenta num. 0191453556	Sucursal Tlaxiaco	4,727
BBVA México, S.A.	cuenta num. 0190860298	Sucursal Morelos	118,671
BBVA México, S.A.	cuenta num. 0150677647	Sucursal Gerencia Matriz	92,906
Banorte	cuenta num. 1226669299	Sucursal CD Judicial	90,071
Banorte	cuenta num. 1264846168	Sucursal Ixcotel	34
Banco Azteca	cuenta num. 01720147747716	Sucursal Loma Bonita	99,760
Banco Azteca	cuenta num. 01720147748412	Sucursal Matías Romero	130,253
Banco Azteca	cuenta num. 01720147749488	Tlacolula	86,364
<b>Total Sucursales</b>			<b>1,838,873</b>
<b>Total</b>			<b>1,845,497</b>

“Segundo Informe Trimestral Enero – Junio del ejercicio 2024”



La cuenta bancaria número 0150938440 es para los ingresos y gastos de oficina central y la cuenta número 01720155584600 para pago de servicios de creación y difusión por internet (Facebook) asignado al C. Joaquín Mora Cruz Jefe de la Unidad de Planeación y Mercadotecnia.

d) **Inversiones y Valores.**

Representan el monto de las inversiones de este Organismo, que se mantienen con la Institución Bancaria BBVA MEXICO, S.A. en títulos de crédito y a corto plazo (Especializada en Valores Gubernamentales). El rendimiento de las inversiones es calculado a la tasa de Fondeo Gubernamental (Publicado por Valmer), con bajo nivel de riesgo de inversión, sin existir plazo mínimo. al 30 de junio de 2024, se obtuvo un rendimiento del **0.84%** y se tiene un saldo de **\$43,658,300 (Cuarenta y tres millones seiscientos cincuenta y ocho mil trescientos pesos)**, Cabe señalar que este contrato de Inversión número **2031961004**, se encuentra ligado a la cuenta número **0150938440**, en razón de que así lo requiere la institución bancaria ya referida.

e) **Depósitos en Garantía.**

Representa el monto de los depósitos a largo plazo por concepto de Arrendamiento de Inmuebles y Servicios Básicos (CFE), que ocupan las sucursales, 01 Tehuantepec, 06 Xoxocotlán, 07 Salina Cruz, 09 Loma Bonita, 13 Juchitán, y la sucursal 25 Ixcotel al 30 de junio de 2024, cuenta con un saldo de **\$ 213,618 (Doscientos trece mil seiscientos dieciocho pesos)**, como se detalla a continuación:

<b>Sucursales</b>	<b>Saldo al 30/junio/2024</b>
<i>Sucursal Tehuantepec (CFE)</i>	12,819
<i>Sucursal Xoxocotlán (Arrendamiento)</i>	26,000
<i>Sucursal Salina Cruz (Arrendamiento)</i>	39,900
<i>Sucursal Loma Bonita (Arrendamiento)</i>	6,000
<i>Sucursal Juchitán 13 (Arrendamiento)</i>	15,000
<i>Sucursal Salina Cruz (Arrendamiento)</i>	48,000
<i>Sucursal Salina Cruz (CFE)</i>	2,748
<i>Sucursal Ixcotel (Arrendamiento)</i>	60,000
<i>Sucursal Ixcotel (CFE)</i>	3,151
<b>Total</b>	<b>213,618</b>



## 1. Derechos a Recibir Efectivo y Equivalentes y Bienes o Servicios a Recibir.

### a) Otros Deudores Diversos por Cobrar a Corto Plazo.

Representan el monto de los derechos de cobro a favor de este Organismo, que se integran por los gastos a comprobar, por los préstamos otorgados a los representantes de la caja del fondo de ahorro al 30 de junio de 2024, tiene un saldo de **\$11,203,125 (Once millones doscientos tres mil ciento veinticinco pesos)**, integrado como sigue:

<i>Sucursales</i>	<i>Saldo al 30/junio/2024</i>
<b>Oficina Matriz</b>	901,331
<i>Sucursal Tehuantepec</i>	220,703
<i>Sucursal Abastos</i>	91,646
<i>Sucursal Huajuapán</i>	43,492
<i>Sucursal Tuxtepec</i>	27,852
<i>Sucursal Puerto Escondido</i>	35,942
<i>Sucursal Xoxocotlán</i>	8,495,218
<i>Sucursal Salina Cruz</i>	92,571
<i>Sucursal 20 de Noviembre</i>	22,940
<i>Sucursal Loma Bonita</i>	20,166
<i>Sucursal Pinotepa</i>	131,940
<i>Sucursal Ixtepec</i>	104,094
<i>Sucursal Modulo Azul</i>	127,350
<i>Sucursal Juchitán 13</i>	217,570
<i>Sucursal Juchitán 14</i>	48,146
<i>Sucursal Matías Romero</i>	59,810
<i>Sucursal San Blas</i>	11,377
<i>Sucursal CD. Judicial</i>	43,143
<i>Sucursal Pochutla</i>	38,239
<i>Sucursal Tlaxiaco</i>	24,926
<i>Sucursal Tlacolula</i>	25,092
<i>Sucursal Morelos</i>	29,234
<i>Sucursal Gerencia Matriz</i>	390,342
<i>Subtotal Sucursales</i>	<b>10,301,794</b>
<b>Total</b>	<b>11,203,125</b>



**b) Préstamos otorgados a Corto Plazo al Sector Privado.**

Representan el monto de los derechos de cobro, por los recursos financieros otorgados en calidad de préstamo prendario, recibiendo como contraprestación un interés, cuya percepción o recuperación se prevé, en un plazo menor o igual a doce meses del ejercicio fiscal 2024, al 30 de junio de 2024, se tiene una cantidad de **\$307,740,811 (Trescientos siete millones setecientos cuarenta mil ochocientos once pesos).**

<b>Sucursales</b>	<b>Saldo al 30/junio/2024</b>
<i>Sucursal Tehuantepec</i>	33,882,921
<i>Sucursal Abastos</i>	13,944,263
<i>Sucursal Huajuapán</i>	6,183,987
<i>Sucursal Tuxtepec</i>	5,012,188
<i>Sucursal Puerto Escondido</i>	6,497,915
<i>Sucursal Xoxocotlán</i>	7,064,667
<i>Sucursal Salina Cruz</i>	16,869,493
<i>Sucursal 20 de noviembre</i>	9,106,310
<i>Sucursal Loma Bonita</i>	4,453,155
<i>Sucursal Pinotepa</i>	15,910,571
<i>Sucursal Ixtepec</i>	9,603,547
<i>Sucursal Modulo Azul</i>	28,471,629
<i>Sucursal Juchitán 13</i>	23,903,541
<i>Sucursal Juchitán 14</i>	12,108,193
<i>Sucursal Matías Romero</i>	11,670,578
<i>Sucursal Reforma</i>	8,891,533
<i>Sucursal San Blas</i>	9,588,721
<i>Sucursal Cd. Judicial</i>	2,590,429
<i>Sucursal Pochutla</i>	4,212,013
<i>Sucursal Tlaxiaco</i>	4,018,244
<i>Sucursal Tlacolula</i>	3,747,324
<i>Sucursal Gerencia Matriz</i>	67,749,019
<i>Sucursal Ixcotel</i>	2,260,575
<b>Total Sucursales</b>	<b>307,740,811</b>



### c) Documentos por Cobrar a Corto Plazo.

Son los documentos que representan el monto de los derechos de cobro otorgados a favor de este Organismo, con plazo de vencimiento de doce meses integrados por contratos por concepto de **préstamos quirografarios** a trabajadores de este Organismo, así como a trabajadores del Gobierno del Estado de Oaxaca; al 30 de junio de 2024, se cuenta con un saldo de **\$ 26,872,173 (Veintiséis millones ochocientos setenta y dos mil ciento setenta y tres pesos)**, como se detalla a continuación:

<b>Sucursales</b>	<b>Saldo al 30/junio/2024</b>
Oficina Matriz	424,639
<b>Sucursales</b>	
Sucursal 02 Abastos	11,820
Sucursal 04 Tuxtepec	24,870
Sucursal 07 Salina Cruz	49,394
Sucursal 21 Tlacolula	15,591
Sucursal 23 Morelos	26,280,359
Sucursal 24 Gerencia Matriz	65,500
Subtotal Sucursales	<b>26,447,534</b>
<b>Total</b>	<b>26,872,173</b>

### d) Otras cuentas por cobrar a Corto Plazo.

Son los registros contables que representan el monto de los derechos de cobro a favor de este Organismo, en un plazo no menor o igual a doce meses, es decir respaldan la existencia de las prendas que se encuentran depositadas en el almacén de almoneda, por concepto del capital prestado a los pignorantes, que a la fecha no han desempeñado o en su caso, no han realizado sus refrendos y se encuentran en cartera vencida; al 30 de junio de 2024, se cuenta con un saldo de **\$ 11,958,741 (Once millones novecientos cincuenta y ocho mil setecientos cuarenta y un pesos)**, como se detalla a continuación:

<b>Sucursales</b>	<b>Saldo al 30/junio/2024</b>
Sucursal 01 Tehuantepec	795,027
Sucursal 02 Abastos	365,313
Sucursal 03 Huajuapán	79,468
Sucursal 04 Tuxtepec	763,527
Sucursal 05 Puerto Escondido	566,017





<b>Sucursales</b>	<b>Saldo al 30/junio/2024</b>
Sucursal 06 Xoxocotlán	485,816
Sucursal 07 Salina Cruz	512,608
Sucursal 08 20 de noviembre	329,597
Sucursal 09 Loma Bonita	108,183
Sucursal 10 Pinotepa	501,245
Sucursal 11 Ixtepec	379,109
Sucursal 12 Modulo Azul	773,372
Sucursal 13 Juchitán 13	805,716
Sucursal 14 Juchitán 14	202,069
Sucursal 15 Matías Romero	266,070
Sucursal 16 Reforma	1,459,280
Sucursal 17 San Blas	162,508
Sucursal 18 Ciudad Judicial	84,410
Sucursal 19 Pochutla	64,573
Sucursal 20 Tlaxiaco	191,034
Sucursal 21 Tlacolula	142,902
Sucursal 24 Gerencia Matriz	2,920,896
<b>Total Sucursales</b>	<b>11,958,741</b>

**f) Anticipo a Proveedores por Adquisición de Bienes y Prestación de Servicios a CP**

Esta cuenta refleja un saldo al 30 de junio de 2024 por la cantidad de **\$ 2,083,567 (Dos millones ochenta y tres mil quinientos sesenta y siete pesos)**, correspondiente a anticipo a proveedores por adquisición de bienes y prestación de servicios, como se detalla a continuación:

<b>Nombre</b>	<b>Saldo al 30/junio/2024</b>
Arturo Sánchez Carrera (Anticipo adquisición cctv,, control acces y alarmas suc 06 Xoxocotlán y suc. 25 Ixcotel).	309,650
Comercializadora Fomca Grupo Comercial (Anticipo por adquisición de diferentes artículos Proyecto DIF. Oficina Matriz).	1,767,417
Agencia de Viajes el Andador SA de CV (Anticipo por servicio de transporte, Oficina Matriz).	6,500
<b>Total</b>	<b>2,083,567</b>



## 2. Bienes Disponibles para su Transformación o Consumo (Inventarios, Almacenes y Otros Activos Circulantes).

### a) Inventarios.

Representa el valor de las prendas (alhajas) adquiridas, para las negociaciones que se llevan a cabo con los pignorantes, que fueron afectados por los siniestros y fraudes ocurridos en las sucursales de Pinotepa y Reforma, al 30 de junio de 2024 continúa el saldo por **\$431,603 (Cuatrocientos treinta y un mil seiscientos tres pesos)**, como se detalla a continuación:

<i>Sucursales</i>	<i>Saldo al 30/junio/2024</i>
<i>Sucursal Pinotepa</i>	16,477
<i>Sucursal Reforma</i>	415,126
<b>Total</b>	<b>431,603</b>

### a) Materiales de Administración Emisión de Documentos y Artículos Oficiales.

Representa la existencia de las boletas y notas de venta que se encuentran pendientes de utilizar; así como formas de control interno para mobiliario y equipo de oficina, equipo de cómputo, contratos de préstamos quirografarios y tarjetas de asistencia para el personal; al 30 de junio de 2024, se tiene un saldo de **\$286,616 (Doscientos ochenta y seis mil seiscientos dieciséis pesos)**, como se detalla a continuación:

<i>Sucursales</i>	<i>Saldo al 30/junio/2024</i>
<i>Oficina Matriz</i>	226,122
<i>Sucursales</i>	
<i>Sucursal 01 Tehuantepec</i>	1,949
<i>Sucursal 02 Abastos</i>	2,110
<i>Sucursal 03 Huajuapán</i>	838
<i>Sucursal 04 Tuxtepec</i>	1,462
<i>Sucursal 05 Puerto Escondido</i>	5,977
<i>Sucursal 06 Xoxocotlán</i>	3,294
<i>Sucursal 07 Salina Cruz</i>	2,923
<i>Sucursal 08 20 de noviembre</i>	2,508
<i>Sucursal 09 Loma Bonita</i>	1,462
<i>Sucursal 10 Pinotepa</i>	3,981



MONTE  
DE  
PIEDAD  
DEL ESTADO DE OAXACA

<i>Sucursales</i>	<i>Saldo al 30/junio/2024</i>
<i>Sucursal 11 Ixtepec</i>	4,342
<i>Sucursal 12 Modulo Azul</i>	8,766
<i>Sucursal 13 Juchitán 13</i>	6,900
<i>Sucursal 14 Juchitán 14</i>	2,192
<i>Sucursal 15 Matías Romero</i>	2,315
<i>Sucursal 16 Reforma</i>	546
<i>Sucursal 17 San Blas</i>	3,403
<i>Sucursal 18 Cd. Judicial</i>	208
<i>Sucursal 19 Pochutla</i>	1,085
<i>Sucursal 20 Tlaxiaco</i>	1,152
<i>Sucursal 21 Tlacolula</i>	240
<i>Sucursal 25 Ixcotel</i>	2,841
<i>Subtotal Sucursales</i>	<b>60,494</b>
<b>Total</b>	<b>286,616</b>

**b) Equipo de Transporte derivado de Embargo, Dación en Pago.**

Representa el valor de la existencia de una motocicleta que fue considerada a cuenta de la liquidación de un crédito otorgado a terceros y que actualmente se encuentra dentro del inventario del Departamento de Servicios Generales, al 30 de junio de 2024, se mantiene el saldo por **\$15,000 (Quince mil pesos)**.

**3. Derechos a Recibir Efectivo o Equivalente a Largo Plazo.**

**a) Otros Documentos por Cobrar a Largo Plazo.**

Representa el derecho de cobro por concepto de préstamos quirografarios al personal sindicalizado del Gobierno del Estado de Oaxaca, que se tramitan a través de la Sucursal No. 23 Morelos, cuyo origen es distinto de los ingresos por contribuciones, productos y aprovechamientos, estos serán exigibles en un plazo mayor a doce meses, al 30 de junio de 2024, existe un saldo de **\$ 109,029,127 (Ciento nueve millones veintinueve mil ciento veintisiete pesos)**.



## b) Otros Deudores Diversos a Largo Plazo

Representan el monto total de los derechos de cobro a favor de este Organismo, por adeudos de personas que obtuvieron préstamos quirografarios y/o créditos hipotecarios, que fueron empleados del Gobierno del Estado de Oaxaca. A la fecha se tienen procesos judiciales ante las autoridades competentes. Al 30 de junio de 2024, existe un saldo por recuperar de **\$14,256,396 (Catorce millones doscientos cincuenta y seis mil trescientos noventa y seis pesos)**, como se detalla a continuación:

<b>Sucursales</b>	<b>Concepto</b>	<b>Saldo al 30/junio/2024</b>
Oficina Matriz	Denuncias por Incumplimiento de Pago	9,056,722
<i>Sucursales</i>		
Sucursal Tuxtepec	Denuncias por Incumplimiento de Pago	1,988,421
Sucursal Puerto Escondido	Denuncias por Incumplimiento de Pago	203,114
Sucursal Loma Bonita	Denuncias por Incumplimiento de Pago	55,791
Sucursal Pinotepa	Denuncias por Incumplimiento de Pago	1,247,789
Sucursal Ixtepec	Denuncias por Incumplimiento de Pago	207,500
Sucursal Módulo Azul	Denuncias por Incumplimiento de Pago	14,650
Sucursal Reforma	Denuncias por Incumplimiento de Pago	426,500
Sucursal San Blas	Denuncias por Incumplimiento de Pago	397,083
Sucursal Pochutla	Denuncias por Incumplimiento de Pago	658,826
<b>Subtotal Sucursales</b>		<b>5,199,674</b>
<b>Total</b>		<b>14,256,396</b>

## 4. Bienes Muebles e Inmuebles.

### a) Bienes Inmuebles

Representa el monto de los bienes inmuebles, infraestructura y construcciones propiedad de este Organismo; así como los gastos derivados de actos de su adquisición y/o adjudicación; y representan el valor de terrenos y predios para uso propio de este



Organismo. Al 30 de junio de 2024, se mantiene el saldo de **\$41,673,414 (Cuarenta y un millones seiscientos setenta y tres mil cuatrocientos catorce pesos)**, como se detalla a continuación:

<b>Concepto</b>	<b>Saldo al 30/junio/2024</b>	<b>Saldo al 30/junio/2023</b>
Terrenos	26,165,431	26,165,431
Edificios No Residenciales	15,507,983	15,507,983
<b>Total</b>	<b>41,673,414</b>	<b>41,673,414</b>

#### **b) Bienes Muebles**

Representa el monto de los bienes muebles que son propiedad de este Organismo, y son utilizados para el desempeño de las actividades; al 30 de junio de 2024, se cuenta con un saldo de **\$18,859,512 (Dieciocho millones ochocientos cincuenta y nueve mil quinientos doce pesos)**, como se detalla a continuación:

<b>Concepto</b>	<b>Saldo al 30/junio/2024</b>	<b>Saldo al 30/junio/2023</b>
Muebles de Oficina y Estantería	966,020	942,665
Equipo de Cómputo y de Tecnología de la Información	1,840,677	1,314,979
Otros Mobiliarios y Equipos de Administración	6,300,135	757,623
Equipos y Aparatos Audiovisuales	99,439	0
Cámaras Fotográficas y de Video	36,551	36,551
Automóviles y Camiones	3,254,500	2,261,700
Otros Equipos de Transporte	32,000	32,000
Sistema de Aire Acondicionado	1,050,372	630,142
Herramientas y Maquinarias -Herramientas	96,449	77,157
Otros Equipos	5,047,369	5,750,184
Bienes Artísticos, Culturales y Científicos	136,000	136,000
<b>Total</b>	<b>18,859,512</b>	<b>11,939,001</b>



## 5. Depreciaciones de los Bienes Muebles e Inmuebles

Representan el monto de las depreciaciones, deterioro y amortizaciones de los bienes muebles e inmuebles de este Organismo, en cumplimiento al Acuerdo por el que se emiten las Reglas Específicas del Registro y Valoración del Patrimonio que publica el Consejo Nacional de Armonización Contable (CONAC), en su apartado número 6 denominado **“Depreciación, Deterioro y Amortización del Ejercicio”**, se emiten con base en las mejores prácticas en materia de transparencia del Monte de Piedad del Estado de Oaxaca, al 30 de junio de 2024, se tiene un saldo de **\$7,008,115 (Siete millones ocho mil ciento quince pesos)**, como se detalla a continuación:

<b>Concepto</b>	<b>Saldo al 30/junio/2024</b>
<i>Depreciación Acumulada de Edificios no Residenciales</i>	957,199
<i>Depreciación Acumulada de Mobiliario y Equipo de Administración</i>	1,382,342
<i>Depreciación Acumulada de Equipo de Transporte</i>	632,673
<i>Depreciación Acumulada de Maquinaria y Otros Equipos y Herramientas</i>	4,035,901
<b>Total</b>	<b>7,008,115</b>

### Pasivo

#### 1. Cuentas por Pagar a Corto Plazo.

##### a) Deudas por Adquisiciones de Bienes y Contrataciones por Pagar a Corto Plazo.

Representa el monto de los adeudos con los proveedores derivados de las adquisiciones de bienes y/o servicios con vencimiento de pago en un plazo menor del ejercicio fiscal, al 30 de junio de 2024 se tiene un saldo de **\$527,341 (Quinientos veintisiete mil trescientos cuarenta y un pesos)**, como se detalla a continuación:

<b>Sucursales</b>	<b>Saldo al 30/junio/2024</b>
<b>Oficina Matriz</b>	477,583
<i>Sucursal 01 Tehuantepec</i>	11,711
<i>Sucursal 02 Abastos</i>	8,973
<i>Sucursal 03 Huajuapán</i>	9,557
<i>Sucursal 14 Juchitán</i>	13,035



<b>Sucursales</b>	<b>Saldo al 30/junio/2024</b>
<i>Sucursal 21 Tlacolula</i>	6,482
<i>Subtotal Sucursales</i>	<b>49,758</b>
<b>Total</b>	<b>527,341</b>

**b) Retenciones de Impuestos por Pagar a Corto Plazo.**

Representa el monto de las retenciones efectuadas a proveedores de bienes y servicios; las retenciones sobre remuneraciones realizadas al personal; y las contribuciones por pagar, entre otras, cuya liquidación se prevé realizar en un plazo menor o igual a doce meses, tales como los registros de las retenciones efectuadas en nómina (I.S.R. por Sueldos y Salarios, I.S.R. por Honorarios), I.S.R. por Arrendamientos y, I.V.A. Retenciones, 10% sobre las Demasías Caducas. Al 30 de junio de 2024, se tiene un saldo de **\$2,216,011 (Dos millones doscientos dieciséis mil once pesos)**.

**c) Retenciones del Sistema de Seguridad Social por Pagar Corto Plazo.**

Representa el monto de las retenciones sobre remuneraciones realizadas al personal vía nómina, relativas a seguridad social (cuotas obreras), por lo que se cuenta con un saldo de **\$ 166,796 (Ciento sesenta y seis mil setecientos noventa y seis pesos)** al 30 de junio de 2024.

**d) Otras retenciones y contribuciones por pagar a Corto Plazo.**

Representa el monto de las retenciones efectuadas por concepto de pago de las demasías a favor de los pignorantes, cuotas sindicales, préstamos hipotecarios otorgados por la Oficina de Pensiones, Fondo de Pensiones y Pensión Alimenticia; al 30 de junio de 2024, se tiene un saldo en Oficina Matriz por la cantidad de **\$ 4,280,991 (Cuatro millones doscientos ochenta mil novecientos noventa y un pesos pesos)**, como se detalla a continuación:

<b>Sucursales</b>	<b>Saldo al 30/junio/2024</b>
<i>Oficina Matriz</i>	2,519,799
<i>Sucursales</i>	
<i>Sucursal 01 Tehuantepec</i>	150,843
<i>Sucursal 02 Abastos</i>	161,610
<i>Sucursal 03 Huajuapán</i>	32,703
<i>Sucursal 04 Tuxtépéc</i>	28,696
<i>Sucursal 05 Puerto Escondido</i>	12,654
<i>Sucursal 06 Xoxocotlán</i>	54,789



<b>Sucursales</b>	<b>Saldo al 30/junio/2024</b>
Sucursal 07 Salina Cruz	62,150
Sucursal 08 20 de Noviembre	41,098
Sucursal 09 Loma Bonita	14,781
Sucursal 10 Pinotepa	54,431
Sucursal 11 Ixtepec	75,142
Sucursal 12 Módulo Azul	123,182
Sucursal 13 Juchitán 13	182,749
Sucursal 14 Juchitán 14	57,405
Sucursal 15 Matías Romero	54,083
Sucursal 16 Reforma	128,065
Sucursal 17 San Blas	36,364
Sucursal 18 Cd. Judicial	10,825
Sucursal 19 Pochutla	18,384
Sucursal 20 Tlaxiaco	33,977
Sucursal 21 Tlacolula	23,951
Sucursal 23 Morelos	20,717
Sucursal 24 Gerencia Matriz	381,597
Sucursal 25 Ixcotel	996
<b>Subtotal Sucursales</b>	<b>1,761,192</b>
<b>Total</b>	<b>4,280,991</b>

**e) Fondos Rotatorios por Pagar a C.P.**

Esta cuenta refleja al 30 de junio de 2024 la cantidad de **\$ 50,270 (Cincuenta mil doscientos setenta pesos)**, importe que la Oficina Matriz tiene pendiente de ministrar por reposición del fondo fijo de las sucursales 02 Abastos, suc. 16 Reforma y suc. 25 de Ixcotel.

**2. Cuentas por Pagar a Largo Plazo.**

**a) Deudas por Adquisiciones de Bienes y Contrataciones de Servicios a Largo Plazo.**

Representan el monto de los adeudos u obligaciones de este Organismo, derivados de los servicios otorgados, el importe de las Demasías a Favor de los Pignorantes, así como el pasivo constituido con las Retenciones de los Préstamos Otorgados a los Servidores Públicos del Gobierno del Estado con la modalidad de base, al 30 de junio de 2024, se tiene un saldo de **\$ 1,693,290 (Un millón seiscientos noventa y tres mil doscientos noventa pesos)** como se detalla a continuación:





<b>Sucursales</b>	<b>Saldo al 30/junio/2024</b>
Oficina Matriz	410,555
<b>Sucursales</b>	
Sucursal 01 Tehuantepec	95,711
Sucursal 02 Abastos	104,001
Sucursal 03 Huajuapán	33,941
Sucursal 04 Tuxtpec	7,952
Sucursal 05 Puerto Escondido	21,336
sucursal 06 Xoxocotlán	14,189
Sucursal 07 Salina Cruz	131,033
Sucursal 08 20 de Noviembre	17,332
Sucursal 09 Loma Bonita	12,370
Sucursal 10 Pinotepa	64,958
Sucursal 11 Ixtepec	19,205
Sucursal 12 Modulo Azul	71,040
Sucursal 13 Juchitán 13	54,970
Sucursal 14 Juchitán 14	31,010
Sucursal 15 Matías Romero	21,681
Sucursal 16 Reforma	33,411
Sucursal 17 San Blas	34,510
Sucursal 18 Cd. Judicial	14,669
Sucursal 19 Pochutla	9,949
Sucursal 20 Tlaxiaco	56,436
Sucursal 21 Tlacolula	18,883
Sucursal 23 Morelos	276,270
Sucursal 24 Gerencia Matriz	137,877
Subtotal Sucursales	<b>1,282,734</b>
<b>Total</b>	<b>1,693,290</b>

### 3. Documentos por Pagar a Largo Plazo.

#### a) Otros Documentos por Pagar a Largo Plazo.

Representa los adeudos documentados que deberán pagar, en un plazo mayor a doce meses, no incluidas en las cuentas anteriores, al 30 de junio de 2024, se mantiene un saldo de **\$426,500 (Cuatrocientos veintiséis mil quinientos)**, que corresponde a adeudos del personal que en su momento prestaba sus servicios en la Sucursal 16 Reforma, mismos que llevan un proceso legal a través del Departamento Jurídico de este Organismo.



#### 4. Fondo y Bienes de Terceros en Garantía y/o Administración a Largo Plazo.

##### a) Fondos en Garantía a Largo Plazo.

Representa el valor de los fondos en garantía del cumplimiento de obligaciones contractuales o legales que eventualmente, se tendrían que devolver a su titular en un plazo mayor a doce meses, sin embargo, se traen saldos desde el ejercicio 2013, al 30 de junio de 2024, se mantiene un saldo de **\$323,580 (Trescientos veintitrés mil quinientos ochenta pesos)**, como se detalla a continuación:

<i>Sucursales</i>	<i>Saldo al 30/junio/2024</i>
<i>Oficina Matriz</i>	305,655
<b><i>Sucursales</i></b>	
<i>Sucursal Tehuantepec</i>	6,173
<i>Sucursal Huajuapán</i>	752
<i>Sucursal Tuxtepec</i>	11,000
<i>Subtotal Sucursales</i>	<b>17,925</b>
<b><i>Total</i></b>	<b>323,580</b>

#### I) NOTAS AL ESTADO DE ACTIVIDADES.

##### 1. Ingresos de Gestión.

Comprende el importe de los ingresos correspondientes a los intereses generados por los desempeños, las subastas de las prendas (alhajas) y de los intereses generados por los préstamos prendarios y de los préstamos quirografarios otorgados a empleados de Gobierno del Estado de Oaxaca, así como los rendimientos de las Inversiones de Valores; al 30 de junio de 2024, se cuenta con un importe de **\$ 121,381,443 (Ciento veintiún millones trescientos ochenta y un mil cuatrocientos cuarenta y tres pesos)**, como se detalla a continuación:

<b>Concepto</b>	<b>Saldo al 30/junio/2024</b>	<b>Saldo al 30/junio/2023</b>
<i>Ingresos por Ventas y Servicio</i>	115,492,322	106,492,781
<i>Ingresos Financieros</i>	3,883,701	6,424,934
<i>Otros Ingresos y Beneficios de Varios</i>	2,005,420	1,340,069
<b>Total</b>	<b>121,381,443</b>	<b>114,257,784</b>



## 2. Gastos y Otras Pérdidas.

Representan el importe de los gastos presupuestales de este Organismo, incurridos por gastos de funcionamiento e intereses, efectuados para el desarrollo de las actividades administrativas. Al 30 de junio de 2024, se cuenta con un importe por **\$ 111,366,079 (Ciento once millones trescientos sesenta y seis mil setenta y nueve pesos)**, como se detalla a continuación:

Concepto	Saldo al 30/junio/2024	Saldo al 30/junio/2023
Servicios Personales	82,435,824	75,109,747
Materiales y Suministros	2,425,275	1,825,197
Servicios Generales	21,488,691	17,765,290
Donativos a Instituciones sin Fin de Lucro	4,079,433	610,570
Estimaciones Depreciaciones Deterioros Obsolescencias y Amortizaciones	935,405	558,423
Otros gastos	1,451	1,699
<b>Total</b>	<b>111,366,079</b>	<b>95,870,928</b>

## 3. Resultado del Ejercicio

El monto de **\$ 10,015,364 (Diez millones quince mil trescientos sesenta y cuatro pesos)**, representa el ahorro neto al 30 de junio de 2024.

## II) NOTAS AL ESTADO DE VARIACIÓN EN LA HACIENDA PÚBLICA.

El apartado de Hacienda Pública/Patrimonio Generado, al 30 de junio de 2024, corresponde a la cantidad de **\$565,943,304 (Quinientos sesenta y cinco millones novecientos cuarenta y tres mil trescientos cuatro pesos)**, integrándose de la siguiente manera:

CUENTAS	30/junio/2024	30/junio/2023
<b>HACIENDA PÚBLICA/PATRIMONIO GENERADO</b>		
Actualizaciones del Patrimonio	298,613	298,613
Resultado de Ejercicio (ahorro/desahorro)	0	0
Resultado de ejercicios Anteriores	530,600,343	512,246,048
Rectificaciones de Resultados de Ejercicios Anteriores	-1,345,228	-1,345,228
Revalúos	36,302,158	36,274,508
Reservas	87,418	87,418
<b>Total de Hacienda Pública/Patrimonio Generado</b>	<b>565,943,304</b>	<b>547,561,359</b>



### III) NOTAS AL ESTADO DE FLUJO DE EFECTIVO.

#### 1. Efectivo y Equivalentes.

El análisis de los saldos inicial y final que figuran en la última parte del Estado de Flujo de Efectivo, en la cuenta de efectivo y equivalentes al 30 de junio de 2024, las cuentas reflejan los saldos que se detallan a continuación:

<b>Concepto</b>	<b>Ejercicio fiscal 2024</b>	<b>Ejercicio fiscal 2023</b>
<i>Efectivo</i>	74,062	67,255.56
<i>Fondos Fijos de Caja</i>	2,450,000	2,310,000.00
<i>Bancos Moneda Nacional</i>	1,845,497	3,677,742.54
<i>Inversiones en Moneda Nacional C.P.</i>	43,658,300	97,886,735.77
<i>Depósitos en Garantía</i>	213,618	134,900.00
<b>Total de Efectivos y Equivalentes</b>	<b>48,241,477</b>	<b>104,089,454</b>



MONTE  
DE  
PIEDAD  
DEL ESTADO DE OAXACA

**Cuenta de la Hacienda Pública Estatal 2024**  
**Gobierno del Estado de Oaxaca**  
**UR: 537 MONTE DE PIEDAD DEL ESTADO DE OAXACA**  
**Conciliación entre los Ingresos Presupuestarios y Contables**  
**Del 1 de enero al 30 de junio de 2024.**  
**(Pesos)**

1. Ingresos Presupuestarios	115,492,322
2. Más ingresos contables no presupuestarios	5,889,120
Ingresos financieros	3,883,701
Incremento por variación de Inventarios	
Disminución del exceso de estimaciones por pérdida o deterioro u obsolescencia	
Disminución del exceso por provisiones	
Otros Ingresos y beneficios varios	2,005,420
Otros ingresos contables no presupuestarios	
3. Menos ingresos contables no presupuestarios	0
Productos de capital	
Aprovechamientos capital	
Ingresos derivados de financiamiento	
Otros ingresos presupuestarios no contables	
4. Ingresos contables (4=1+2-3)	121,381,443



MONTE  
DE  
PIEDAD  
DEL ESTADO DE OAXACA

**UR: 537 MONTE DE PIEDAD DEL ESTADO DE OAXACA**

**Conciliación entre los Egresos Presupuestarios y Contables**

**Del 1 de enero al 30 de junio de 2024.**

**(Pesos)**

1. Egresos Presupuestarios	110,429,223
2. Menos Egresos Presupuestarios No Contables	0
Materias Primas y Materiales de Producción y Comercialización	0
Materiales y Suministros	0
Mobiliario y equipo de administración	0
Mobiliario y equipo educacional y recreativo	0
Equipo e instrumental médico y de laboratorio	0
Vehículos y equipo de transporte	0
Equipo de defensa y seguridad	0
Maquinaria, otros equipos y herramientas	0
Activos biológicos	0
Bienes inmuebles	0
Activos intangibles	0
Obra pública en Bienes de Dominio Público	0
Obra pública en Bienes propios	0
Proyectos productivos y Acciones de Fomento	0
Acciones y participaciones de capital	0
Compra de títulos y valores	0
Concesión de Préstamos	0
Inversiones en fideicomisos, mandatos y otros análogos	0
Provisiones para contingencias y otras erogaciones especiales	0
Amortización de la deuda pública	0
Adeudos de ejercicios fiscales anteriores (ADEFAS)	0
Otros Egresos Presupuestales No Contables	0



MONTE  
DE  
PIEDAD  
DEL ESTADO DE OAXACA

3. Más Gastos Contables No Presupuestarios	936,856
Estimaciones, depreciaciones, deterioros, obsolescencia y amortizaciones	935,405
Provisiones	0
Disminución de inventarios	0
Aumento por insuficiencia de estimaciones por pérdida o deterioro u obsolescencia	0
Aumento por insuficiencia de provisiones	0
Otros Gastos	1,451
Otros Gastos Contables No Presupuestales	0
4. Egresos contables (4=1+2-3)	111,366,079



## **NOTAS DE MEMORIA (CUENTAS DE ORDEN)**

Las cuentas de orden se utilizan para registrar movimientos de valores que no afecten o modifiquen el balance del ente contable, sin embargo, su incorporación en libros es necesaria con fines de recordatorio contable, de control y en general sobre los aspectos administrativos, o bien, para consignar sus derechos o responsabilidades contingentes que puedan, o no, presentarse en el futuro.

### **Demandas Judiciales en Proceso de Resolución**

Representa el valor por los litigios judiciales que pueden derivar una obligación de pago, al 30 de junio de 2024, se tiene un saldo de **\$2,275,698 (Dos millones doscientos setenta y cinco mil seiscientos noventa y ocho pesos)**.

### **Bienes Bajo Contrato en Comodato:**

Bienes Bajo Contrato de Comodato. Representa los bienes recibidos bajo contrato de comodato al 30 de junio de 2024, se tiene un saldo de **\$1,491,715 (Un millón cuatrocientos noventa y un mil setecientos quince pesos)** está integrado de la siguiente manera:

<b>Sucursales</b>	<b>Ubicación</b>	<b>Importe Remodelación</b>
Sucursal Abastos	Calzada Valerio Trujano No. 801, Oaxaca de Juárez, Oaxaca	613,910
Sucursal Tuxtepec	20 de Noviembre No. 170, Colonia Centro San Juan Bautista Tuxtepec, Oaxaca.	66,027
Sucursal Pinotepa	Av. Juárez, No. 217 Colonia Centro, Santiago Pinotepa Nacional, Oaxaca	811,778
<b>Total</b>		<b>1,491,715</b>



## NOTAS DE GESTIÓN ADMINISTRATIVA:

### 1. Introducción.

La Sexagésima Tercera Legislatura Constitucional del Estado Libre y Soberano de Oaxaca, por Decreto 1460 publicado en el Periódico Oficial del Gobierno del Estado de Oaxaca del día 19 de abril de 2018, emite la Ley del Monte de Piedad del Estado de Oaxaca. Ordenamiento que consagra al Monte de Piedad del Estado de Oaxaca como un Organismo Público Descentralizado, de carácter social, sin fines de lucro, con personalidad jurídica y patrimonio propio; con plena autonomía presupuestal, financiera, técnica, administrativa y de gestión, que atendiendo al cumplimiento de sus objetivos y a la naturaleza de sus funciones queda exceptuado de la aplicación de la Ley de Entidades Paraestatales del Estado de Oaxaca.

### 2. Panorama Económico y Financiero.

El Monte de Piedad del Estado de Oaxaca es un Organismo Público Descentralizado, de carácter social y sin fines de lucro y de acuerdo a su propia naturaleza debe establecer las reglas que lo regirán en su interior, debiendo además analizar de manera permanente los factores micro y macro económicos que puedan llegar a incidir en las operaciones que realiza y por tanto en los ingresos que genera, actualmente atraviesa por una situación económica poco preocupante, producto de la generación de una política económica que estableció en esta administración pública, en donde se percibe un gasto intrínsecamente pegado a los ingresos, se ha puesto en tema de análisis la situación financiera de la institución, sabemos que es una institución noble y que seguramente el futuro económico de la misma es alentador, a través de la propuesta de estrategia de crecimiento y permanencia económica que permitan establecer un mejor escenario económico, aunado a una optimista política administrativa y a la toma de decisiones inteligentes, enfocadas al impacto económico positivo con visión de liderazgo.

El Monte de Piedad del Estado de Oaxaca cuenta con una Oficina Matriz y 21 Sucursales ubicadas dentro de la Ciudad y el Estado, enfocadas al sistema prendario, así mismo cuenta con una sucursal ubicada en el centro de la Ciudad, dedicada específicamente al otorgamiento de créditos; cada una de las áreas operativas cuenta con el recurso humano suficiente para garantizar cada una de las actividades administrativas que se requieren para la operación y funcionalidad de la institución, aunado al hecho de que se cuenta con el recurso económico destinado a la operatividad, lo que sin duda permitirá el flujo económico a corto, mediano y largo plazo.

Para el ejercicio 2024, el Monte de Piedad del Estado de Oaxaca, le autorizaron un presupuesto por la cantidad de **\$278,272,600 (Doscientos setenta y ocho millones doscientos setenta y dos mil seiscientos pesos)** mismo que fue distribuido conforme a su Programa Operativo Anual (POA), autorizado en la cuarta sesión ordinaria de 2023 del Consejo de Administración del Monte de Piedad del Estado de Oaxaca.

Al 30 de junio de 2024, el Monte de Piedad del Estado de Oaxaca, obtuvo ingresos por la cantidad de **\$121,381,443 (Ciento veintiún millones trescientos ochenta y un mil cuatrocientos cuarenta y tres pesos)**.



MONTE  
de  
PIEDAD  
DEL ESTADO DE OAXACA

<b>Concepto</b>	<b>Saldo al 30/junio/2024</b>
<i>Ingresos por Ventas y Servicio</i>	115,492,322
<i>Ingresos Financieros</i>	3,883,701
<i>Otros Ingresos y Beneficios de Varios</i>	2,005,420
<b>Total</b>	<b>121,381,443</b>

Así también, al 30 de junio de 2024, el Organismo realizó gastos de funcionamiento e intereses, efectuados para el desarrollo de las actividades administrativas por la cantidad **\$ 112,710,694 (Ciento doce millones setecientos diez mil seiscientos noventa y cuatro pesos)**, como se detalla a continuación:

<b>Concepto</b>	<b>Saldo al 31/marzo/2024</b>
<i>Servicios Personales</i>	82,435,824
<i>Materiales y Suministros</i>	2,167,886
<i>Servicios Generales</i>	21,371,204
<i>Donativos a Instituciones sin Fin de Lucro</i>	4,079,433
<i>Bienes Muebles, Inmuebles e Intangibles</i>	2,656,346
<b>Total</b>	<b>112,710,694</b>

### 3. Autorización e Historia.

En el año de 1849, crean los liberales, durante el gobierno de Benito Juárez; las "Casas de Empeño"; 19 años después, en 1868, el Gobernador Félix Díaz, funda el primer Monte de Piedad en la capital de Oaxaca y se establece en la casa N° 5 de la segunda calle de Juárez (hoy Macedonio Alcalá).

En el año de 1870 el Gobierno compra la casa de Manuel Eduardo Goytia, llamada del Ex-estanco, (esq. Morelos y Alcalá) en la suma de seis mil pesos, tocando los límites de la casa de Carbajal, de la Factoría y de Félix Díaz, conocida como la de la Factoría. Posteriormente, sería cerrado por convulsiones políticas en el país.

En el año de 1875, el Congreso del Estado faculta al ejecutivo para que contrate un empréstito de veinte mil pesos para establecer el Montepío, situándose en la esquina de Murguía y Cinco de Mayo, en lo que había sido el convento de Sta. Catalina y, después Palacio Municipal; hoy Hotel Quinta Real, también es cerrada.

En el año de 1881 el gobernador de Oaxaca Porfirio Díaz, consigue que el Nacional Monte de Piedad de México establezca en la capital del Estado una sucursal. Queda establecida en la casa N° 36 de la Avenida Hidalgo de esta ciudad y funciona por dos años.



MONTE  
DE  
PIEDAD  
DEL ESTADO DE OAXACA

En el año de 1891, Gregorio N. Chávez instala un Monte de Piedad siendo gobernador, en el antiguo seminario de Oaxaca en lo que hoy es el gimnasio de la UABJO, por la Avenida Morelos siendo inaugurado el cinco de mayo de 1891.

En el año de 1903, Emilio Pimentel, aprueba que lo que exceda a su capital, se considere como utilidades, destinándolas a la adquisición de un local y construcción de un edificio destinado al Monte de Piedad y a la adquisición de un terreno y construcción en él de un Hospital General.

Por segunda vez se compra el edificio que en ese entonces funcionaba como Escuela Normal para Profesores del Estado, en la segunda calle de Macedonio Alcalá, antes calle del Estanco, en la casa No. 5 (hoy edificio del Monte de Piedad) donde estuvo el Real Estanco y que en 1858 fue Casa de Moneda.

Sustituye como administrador del Monte a don Julio Fenelón Demetrio Calvo y en el año de 1916 el dos de marzo, las fuerzas soberanas evacuan la ciudad y fuerzas extrañas a Oaxaca entran y saquean varios comercios y el Monte de Piedad, la gente desconcertada e impotente veía como se perdían sus pertenencias sobre todo sus joyas y armas.

Durante la administración de José Inés Dávila, las tropas zapatistas de Higinio Aguilar saquean la ciudad incendiando la sección del palacio donde estaban los archivos de los tribunales tratando de quemar expedientes, además de saquear comercios y el Monte de Piedad, de donde extraen principalmente las joyas y armas que ahí se encontraban.

Diecisiete años después se volvería a abrir nuevamente esta institución, siendo gobernador del Estado el Lic. Anastasio García Toledo, en 1933 en la casa número cinco de la calle de Armenta y López por estar ocupado su edificio por el gobierno del estado, pues el Palacio de Gobierno había quedado dañado por los temblores de 1928 y 1931, se repara el Palacio de Gobierno y el edificio es vuelto a ocupar por el Monte de Piedad que regresa a su edificio de Morelos y Alcalá en 1936.

En el periódico "El Oaxaqueño" (antes Mercurio) del diez de marzo de 1936, se da la noticia en primera página de la inauguración del Monte de Piedad del Estado, en el local que ocupa esta institución de crédito sita en la casa número 5 de Armenta y López de esta ciudad.

### **Decreto de creación:**

La Sexagésima Tercera Legislatura Constitucional del Estado Libre y Soberano de Oaxaca, por Decreto 1460 publicado en el Periódico Oficial del Gobierno del Estado de Oaxaca del día 19 de abril de 2018, emite la Ley del Monte de Piedad del Estado de Oaxaca. Ordenamiento que consagra al Monte de Piedad del Estado de Oaxaca como un Organismo Público Descentralizado, de carácter social, sin fines de lucro, con personalidad jurídica y patrimonio propio; con plena autonomía presupuestal, financiera, técnica, administrativa y de gestión, que atendiendo al cumplimiento de sus objetivos y a la naturaleza de sus funciones queda exceptuado de la aplicación de la Ley de Entidades Paraestatales del Estado de Oaxaca.



MONTE  
DE  
PIEDAD  
DEL ESTADO DE OAXACA

#### **4. Organización y Objeto Social.**

El Monte de Piedad del Estado de Oaxaca, de conformidad con su Ley, tiene dos Órganos de Autoridad integrados: el Consejo de Administración que es la autoridad suprema, y el Director General.

Los Objetivos del Monte de Piedad se encuentran descritos en el Artículo 3º de su Ley y son:

I. Efectuar aportaciones vía donativos para obras y acciones de beneficencia, ejecutadas por Dependencias y Entidades de la Administración Pública Estatal, Asociaciones, Fundaciones, Fideicomisos, que en términos de Ley realicen obras en beneficio asistencial de instituciones, comunidades y personas del Estado de Oaxaca, de conformidad con los Lineamientos que emita el Consejo de Administración. Los donativos podrán ser tanto para personas físicas o morales en los términos que establezcan los Lineamientos que emita el Consejo de Administración, y;

II. Otorgar a toda persona física o moral préstamos y créditos a tasas de interés bajo e inferiores a las tasas activas del mercado.

Para el cumplimiento de lo dispuesto en este artículo, se han suscrito los instrumentos jurídicos correspondientes.

Asimismo, se realizan préstamos quirografarios a los trabajadores de base, del Gobierno del Estado de Oaxaca.

##### **a) Ejercicio fiscal.**

2024.

##### **b) Régimen jurídico.**

El Monte de Piedad del Estado de Oaxaca, es un Organismo Público Descentralizado de carácter social, sin fines de lucro, con personalidad jurídica y patrimonio propio; con plena autonomía presupuestal, financiera, técnica, administrativa y de gestión, que atendiendo al cumplimiento de sus objetivos y a la naturaleza de sus funciones queda exceptuado de la aplicación de la Ley de Entidades Paraestatales del Estado de Oaxaca.

Con régimen Tributario dentro del Título Tercero “De las Personas Morales con Fines no Lucrativos”, de la Ley del Impuesto sobre la Renta.

##### **c) Consideraciones Fiscales del Ente.**

- Entero de retenciones de ISR por sueldos y salarios.
- Entero de retenciones mensuales de ISR por arrendamiento.
- Entero de retenciones mensuales de ISR por ingresos asimilados a salarios.
- Entero de retenciones mensuales de I.S.R. por servicios profesionales (Honorarios).
- Declaración informativa mensual de Proveedores (DIOT).



**MONTE  
DE  
PIEDAD**  
DEL ESTADO DE OAXACA

**d) Estructura organizacional básica.**

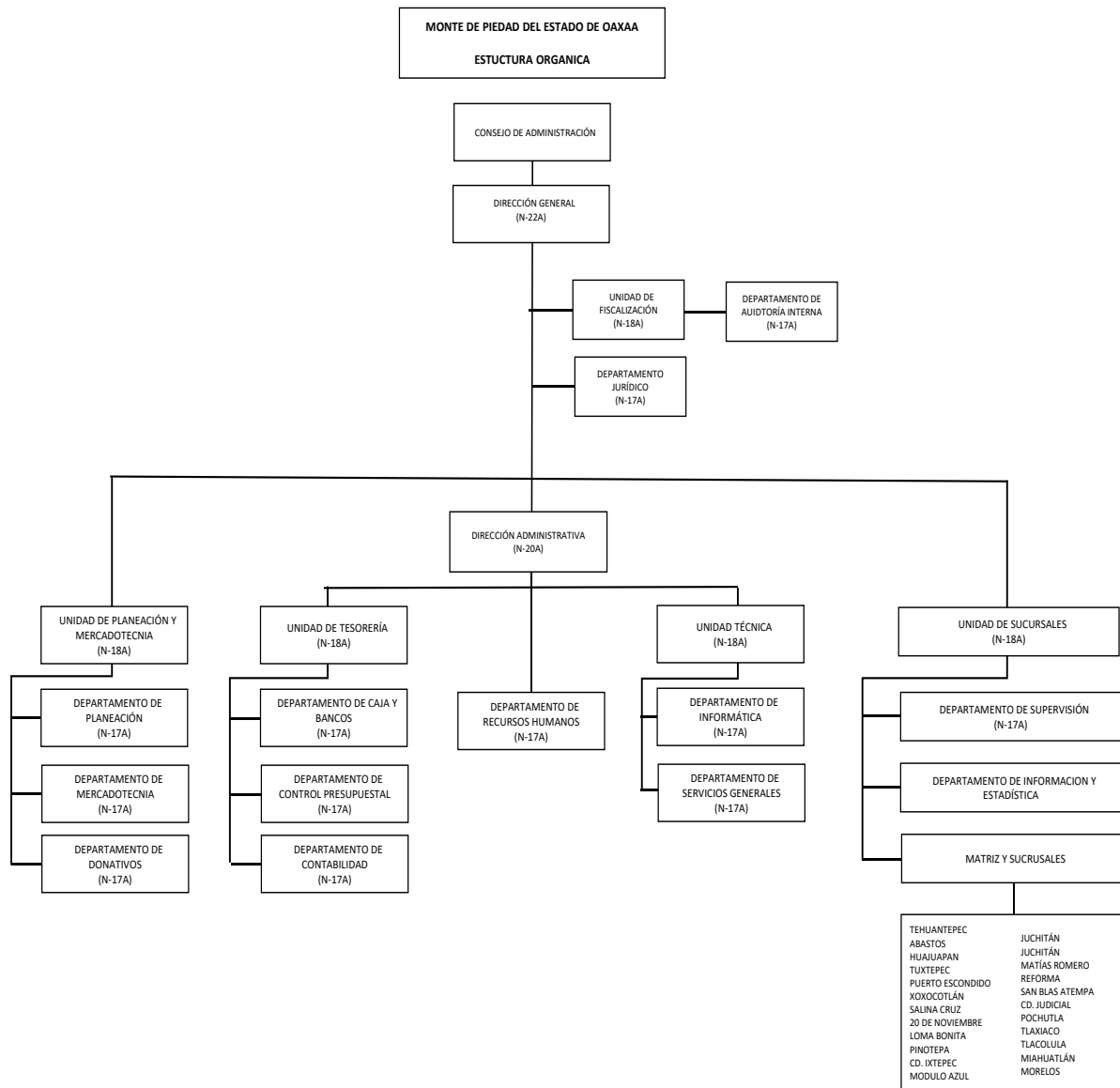



**MONTE  
DE  
PIEDAD**  
DEL ESTADO DE OAXACA

## **5. Bases de Preparación de los Estados Financieros.**

El Monte de Piedad del Estado de Oaxaca, cuenta con su propio Manual de Contabilidad, en apego al Manual emitido por el Consejo Nacional de Armonización Contable (CONAC), con base en las mejores prácticas en materia de transparencia que el Monte de Piedad del Estado de Oaxaca, adopta en razón de la entrada en vigor de su nueva orden jurídica y en estricto apego a lo dispuesto en los artículos 2 y 20 de la su Ley, mismo que por su naturaleza está en proceso de actualización constante.

Las operaciones, transacciones y transformaciones internas, se registran a su costo histórico en apego a los Postulados Básicos de Contabilidad Gubernamental. Los Estados Financieros del Monte de Piedad del Estado de Oaxaca deberán sujetarse a los criterios de utilidad, confiabilidad, relevancia, comprensibilidad y de comparación, así como brindan como oportunidad, veracidad, representatividad, objetividad, suficiencia, posibilidad de predicción que permite una correcta toma de decisiones.

Este Organismo Público Descentralizado tiene la obligación de emitir información contable, presupuestaria y programática sobre la base técnica prevista en los documentos técnicos contables con base en las mejores prácticas en materia de transparencia que el Monte de Piedad del Estado de Oaxaca, adopta en razón de la entrada en vigor de su nuevo orden jurídico y en estricto apego a lo dispuesto en los artículos 9 y 20 de su Ley.

## **6. Políticas de Contabilidad Significativas**

- a) Los bienes inmuebles, se encuentran registrados en Contabilidad a valor catastral.
- b) No se realizan operaciones con el extranjero.
- c) No se tienen inversiones en acciones del Sector Paraestatal.
- d) Los inventarios comprenden; los bienes en tránsito que son para los donativos a las instituciones de Beneficencia Pública.
- e) Beneficios a empleados: El cálculo de la reserva actuarial, valor presente de los ingresos esperados comparado con el valor presente de la estimación de gastos, tanto de los beneficiarios actuales como futuros, es competencia de la Oficina de Pensiones del Estado de Oaxaca.
- f) Se realizan provisiones por el concepto del devengo del gasto presupuestal.
- g) No existen reservas.
- h) Cambios en políticas contables: Todo cambio en las políticas contables realizadas en este ejercicio fueron en su momento aprobado por la Dirección de Contabilidad Gubernamental.
- i) Reclasificaciones: no se realizaron reclasificaciones contables en el presente trimestre.
- j) Se realizó un registro contable resultado de la depuración y cancelación de saldos en el presente ejercicio.



## 7. Posición en Moneda Extranjera y Protección por Riesgo Cambiario

No se realizan operaciones en moneda extranjera.

## 8. Reporte Analítico del Activo

a) Vida útil o porcentajes de depreciación, deterioro o amortización utilizados en los diferentes tipos de activos:

TIPO DE BIEN	IMPORTE TOTAL	% DEDUC.O FACTOR	DEPREC ACUMULADA A JUNIO 2024	SALDO ACUMULADO A JUNIO 2024	SALDO EN LIBROS
Cuenta: Edificios no Residenciales	15,507,983	5%	32,855	957,199	15,507,983
Cuenta: Muebles de Oficina y Estantería	902,783	10%	34,555	398,355	966,020
Cuenta: Equipo de Cómputo y de Tecnologías de la Información	1,460,121	30%	60,255	224,822	1,840,677
Cuenta: Otros Mobiliarios y Equipos de Administración	6,150,230	10%	298,275	750,580	6,300,135.
Cuenta: Equipos y Aparatos audiovisuales	0	20%	4,016	4,016	99,439
Cuenta: Cámaras Fotográficas y de video	36,551	30%	1,828	4,569	36,551
Cuenta: Automóviles y Equipos Terrestres	2,261,700	25%	226,196	632,673	3,254,500
Cuenta: Sistemas de Aire Acondicionado, Calefacción y de Refrigeración Industrial y Comercial	784,788	10%	44,030	401,677	1,050,372
Cuenta: Herramientas y Maquinarias- Herramienta	109,009	10%	5,096	30,888	96,449
Cuenta: Otros Equipos	5,317,758	10%	229,586	3,603,336	5,047,369
Cuenta: Bienes Artísticos	136,000	0%	0	0	136,000



MONTE  
de  
PIEDAD  
DEL ESTADO DE OAXACA

\*\* En relación a la cuenta de automóviles y camiones, existen unidades vehiculares de años anteriores que ya no se deprecian, el importe que se presenta obedece a las reevaluaciones que se han realizado durante el ejercicio aunado a las depreciaciones de las adquisiciones realizadas\*\*

Lo anterior conforme la “Guía de vida útil estimada y porcentajes de depreciación”, de conformidad con las Principales Reglas de Registro y Valoración del Patrimonio (Elementos Generales), publicadas en el Diario Oficial de la Federación (DOF), el 27 de diciembre de 2010 y con las Reglas Específicas del Registro y Valoración del Patrimonio, publicadas en el (DOF) el 13 de diciembre de 2011.

b) Cambios en el porcentaje de depreciación o valor residual de los activos. A la fecha no se han realizado cambios en el porcentaje.

c) Importe de los gastos capitalizados en el ejercicio, tanto financieros como de investigación y desarrollo. No aplica.

d) Riesgos por tipo de cambio o tipo de interés de las inversiones financieras. El Monte de Piedad del Estado de Oaxaca, no realiza operaciones con empresas extranjeras.

e) Valor activado en el ejercicio de los bienes construidos por la entidad. El Monte de Piedad del Estado de Oaxaca, no ha realizado construcciones en este Organismo.

f) Otras circunstancias de carácter significativo que afecten el activo, tales como bienes en garantía, señalados en embargos, litigios, títulos de inversiones entregados en garantías, baja significativa del valor de inversiones financieras, etc., actualmente el Monte de Piedad del Estado de Oaxaca, no cuenta con un proceso Administrativo y/o Judicial, que ponga en riesgo el patrimonio de este Organismo.

En el artículo 10 de la Ley del Monte de Piedad del Estado de Oaxaca que a la letra dice “Los bienes muebles e inmuebles son propiedad del Monte de Piedad del Estado de Oaxaca y por lo tanto inembargables. En consecuencia, no podrá emplearse la vía de apremio, ni dictarse auto de ejecución para hacer efectivas las sentencias dictadas a favor de particulares en contra del Monte de Piedad del Estado de Oaxaca. En los mismos términos, son inembargables las cuentas bancarias, depósitos en efectivo, recursos presupuestales propios, todo derecho de crédito y todo tipo de valores que se encuentren en las depositarias y almonedas pertenecientes al Monte de Piedad del Estado de Oaxaca”.

Asimismo, en el artículo 11 de la Ley del Monte de Piedad del Estado de Oaxaca se establece que la enajenación de bienes inmuebles del dominio público, deberá ser autorizada por el Congreso del Estado; y por cuanto a enajenación de bienes muebles que integran el patrimonio del Monte de Piedad del Estado de Oaxaca, se hará conforme a los lineamientos específicos que emita el Consejo de Administración.

g) Desmantelamiento de Activos, procedimientos, implicaciones, efectos contables. No aplica.

h) Administración de activos; planeación con el objetivo de que el ente los utilice de manera más efectiva. No aplica





**MONTE  
DE  
PIEDAD**  
DEL ESTADO DE OAXACA

## 9. Fideicomisos, Mandatos y Análogos

No se cuenta con Fideicomisos, Mandatos y Análogos.

## 10. Reporte de la Recaudación

a) Análisis del comportamiento de la recaudación.

El Monte de Piedad del Estado de Oaxaca, no recibe recursos presupuestales por parte del Gobierno de Estado, sus ingresos derivan del cumplimiento de su objetivo descrito en el artículo 3 fracción II de su Ley, los cuales según sus estados financieros desde el año 2013, han sido los que se muestran a continuación:

### Detalle de Ingresos

<i>Periodo</i>	<i>Año</i>	<i>Ingresos generados</i>
<i>Enero-Diciembre</i>	<i>2020</i>	<i>203,488,294</i>
<i>Enero-Diciembre</i>	<i>2021</i>	<i>216,673,638</i>
<i>Enero-Diciembre</i>	<i>2022</i>	<i>222,846,824</i>
<i>Enero-Diciembre</i>	<i>2023</i>	<i>237,536,268</i>
<i>Enero-Junio</i>	<i>2024</i>	<i>121,381,443</i>

Las cifras corresponden a ingresos anuales de 2020 a lo que va del 2024.

b) Proyección de la recaudación e ingresos en el mediano plazo.

Actualmente el Monte de Piedad, se encuentra preparando toda la normatividad que resulta necesaria para dar estricto cumplimiento a su Ley y poder obtener otras más y mejores fuentes de ingreso que le permitan incrementar las cantidades destinadas al cumplimiento de su objetivo marcados en el artículo 3º fracciones I y II.

## 11. Información sobre la Deuda y el Reporte Analítico de la Deuda

No existe deuda pública.

## 12. Calificaciones otorgadas

A la fecha no existe la necesidad de una contratación de deuda, por lo que no existen calificaciones de la calidad crediticia de este Organismo.



### 13. Proceso de Mejora

#### a) Principales Políticas de Control Interno

- Derivado de la implementación del Sistema de Control Interno, la Institución está obligada a informar al respecto de la consecución de objetivos y metas institucionales, el incremento en la eficiencia, el mejor aprovechamiento de los recursos, la transparencia y la rendición de cuentas, implementando a través de la Secretaría de la Contraloría y Transparencia Gubernamental, evaluaciones anuales, como instrumento de medición a los compromisos adquiridos al inicio de cada ejercicio, a través del Programa de Trabajo de Control Interno, midiendo cada uno de los componentes que conforman el Control Interno a nivel institucional: Ambiente de Control, Administración de Riesgos, Actividades de Control, Información y comunicación y Supervisión y Mejora Continua, con el fin de cuantificar el incremento en el desempeño de las instituciones.

### 14. Eventos Posteriores al Cierre

El ente público no tiene hechos ocurridos en el periodo posterior al que informa, que proporcionen mayor evidencia sobre eventos que le afectan económicamente y que no se conocían a la fecha de cierre del período.

### 15. Partes Relacionadas

No existen partes relacionadas que pudieran ejercer influencia significativa sobre la toma de decisiones financieras y operativas.

### 16. Responsabilidad sobre la presentación razonable de los Estados Financieros.

La Información Financiera fue Autorizada para su emisión por los CC. Omar Julián Julián, en su carácter de Director General; Alan Humberto Hernández González, Director Administrativo, respectivamente.

Lugar y fecha de generación: Oaxaca de Juárez, Oax, a 30 de junio del año 2024.

Bajo protesta de decir verdad declaramos que los Estados Financieros y sus notas, son razonablemente correctos y son responsabilidad del emisor.

C. Omar Julián Julián  
Director General

C. Irvin Ramos López  
Jefe de la Unidad de Tesorería



MONTE DE PIEDAD  
MONTE DE PIEDAD  
DEL ESTADO DE OAXACA  
2022-2028

C. Alan Humberto Hernández González  
Director Administrativo

C. Alberto Vallejo Cruz  
Jefe de Departamento de Contabilidad



MONTE  
de  
PIEDAD  
DEL ESTADO DE OAXACA

**ENDEUDAMIENTO NETO**  
**DEL 01 DE ENERO AL 30 DE JUNIO DE 2024**  
**(Pesos)**

Identificación de Crédito o Instrumento	Contratación/Colocación	Amortización	Endeudamiento Neto
	A	B	C = A - B
<b>Créditos Bancarios</b>			
			0
			0
			0
			0
			0
			0
			0
			0
			0
<b>Total Créditos Bancarios</b>	<b>0</b>	<b>0</b>	<b>0</b>
<b>Otros Instrumentos de Deuda</b>			
			0
			0
			0
			0
			0
			0
			0
			0
			0
<b>Total Otros Instrumentos de Deuda</b>	<b>0</b>	<b>0</b>	<b>0</b>
<b>TOTAL</b>	<b>0</b>	<b>0</b>	<b>0</b>





**INDICADORES DE POSTURA FISCAL  
DEL 01 DE ENERO AL 30 DE JUNIO DE 2024  
(Pesos)**

Concepto	Estimado	Devengado	Pagado <sup>3</sup>
<b>I. Ingresos Presupuestarios (I=1+2)</b>	0	0	0
<b>1. Ingresos del Gobierno de la Entidad Federativa <sup>1</sup></b>			
<b>2. Ingresos del Sector Paraestatal <sup>1</sup></b>			
<b>II. Egresos Presupuestarios (II=3+4)</b>	0	0	0
<b>3. Egresos del Gobierno de la Entidad Federativa <sup>2</sup></b>			
<b>4. Egresos del Sector Paraestatal <sup>2</sup></b>			
<b>III. Balance Presupuestario (Superávit o Déficit) (III = I - II)</b>	0	0	0

Concepto	Estimado	Devengado	Pagado <sup>3</sup>
<b>III. Balance Presupuestario (Superávit o Déficit)</b>	0	0	0
<b>IV. Intereses, Comisiones y Gastos de la Deuda</b>			
<b>V. Balance Primario (Superávit o Déficit) (V= III - IV)</b>	0	0	0

Concepto	Estimado	Devengado	Pagado <sup>3</sup>
<b>A. Financiamiento</b>			
<b>B. Amortización de la deuda</b>			
<b>C. Endeudamiento ó desendeudamiento (C = A - B)</b>	0	0	0

1. Los Ingresos que se presentan son los ingresos presupuestarios totales sin incluir los ingresos por financiamientos. Los Ingresos del Gobierno de la Entidad Federativa corresponden a los del Poder Ejecutivo, Legislativo Judicial y Autónomos
2. Los egresos que se presentan son los egresos presupuestarios totales sin incluir los egresos por amortización. Los egresos del Gobierno de la Entidad Federativa corresponden a los del Poder Ejecutivo, Legislativo, Judicial y Órganos Autónomos
3. Para Ingresos se reportan los ingresos recaudados; para egresos se reportan los egresos pagados



MONTE  
DE  
PIEDAD  
DEL ESTADO DE OAXACA

**PROGRAMAS Y PROYECTOS DE INVERSIÓN  
DEL 01 DE ENERO AL 30 DE JUNIO DE 2024**

**NO APLICA**



MONTE  
DE  
PIEDAD  
DEL ESTADO DE OAXACA

**MONTOS PAGADOS POR AYUDAS O SUBSIDIOS  
DEL 01 DE ENERO AL 30 DE JUNIO DE 2024**

**NO APLICA**



MONTE  
DE  
PIEDAD  
DEL ESTADO DE OAXACA

## RELACIÓN DE BIENES INMUEBLES QUE COMPONEN EL PATRIMONIO

DEL 01 DE ENERO AL 30 DE JUNIO DE 2024

(Pesos)

Cuenta	Descripción del Bien	Saldo Final
12310	Terrenos	26,165,431
12330	Edificios no Residenciales	15,507,983
12351	Edificación Habitacional en Proceso	0
12352	Edificación no Habitacional en Proceso	0
12353	Construcción de Obras para el Abastecimiento de Agua, Petróleo, Gas, Electricidad y Telecomunicación	0
12354	División de Terrenos y Construcción de Obras de Urbanización en Proceso	0
12355	Construcción de Vías de Comunicación en Proceso	0
12356	Otras Construcciones de Ingeniería Civil u Obra Pesada en Proceso	0
12357	Instalaciones y Equipamiento en Construcciones en Proceso	0
12359	Trabajos de Acabados en Edificaciones y Otros Trabajos Especializados en Proceso	0
12361	Edificación Habitacional en Proceso	0
12362	Edificación no Habitacional en Proceso	0
12363	Construcción de Obras para el Abastecimiento de Agua, Petróleo, Gas, Electricidad y Telecomunicación	0
12364	División de Terrenos y Construcción de Obras de Urbanización	0
12365	Construcción de Vías de Comunicación en Proceso	0
12366	Otras Construcciones de Ingeniería Civil u Obra Pesada en Proceso	0
12367	Instalaciones y Equipamiento en Construcciones en Proceso	0
12369	Trabajos de Acabados en Edificaciones y Otros Trabajos Especializados en Proceso	0
12390	Otros Bienes Inmuebles	0
	<b>SUMA TOTAL:</b>	<b>41,673,414</b>

“Segundo Informe Trimestral Enero – Junio del ejercicio 2024”





MONTE  
de  
PIEDAD  
DEL ESTADO DE OAXACA

## RELACIÓN DE BIENES MUEBLES QUE COMPONEN EL PATRIMONIO

DEL 01 DE ENERO AL 30 DE JUNIO DE 2024

(Pesos)

Cuenta	Descripción del Bien	Saldo Final
12411	Muebles de Oficina y Estantería	966,020
12412	Muebles, Excepto de Oficina y Estantería	0
12413	Equipo de Cómputo y de Tecnologías de la Información	1,840,677
12419	Otros Mobiliarios y Equipos de Administración	6,300,135
12421	Equipos y Aparatos Audiovisuales	99,439
12422	Aparatos Deportivos	0
12423	Cámaras Fotográficas y de Video	36,551
12429	Otro Mobiliario y Equipo Educativo y Recreativo	0
12431	Equipo Médico y de Laboratorio	0
12432	Instrumental Médico y de Laboratorio	0
12441	Automóviles y Camiones	3,254,500
12442	Carrocerías y Remolques	0
12443	Equipo Aeroespacial	0
12445	Embarcaciones	0
12449	Otros Equipos de Transporte	32,000
12450	Equipo de Defensa y Seguridad	0
12461	Maquinaria y Equipo Agropecuario	0
12462	Maquinaria y Equipo Industrial	0
12463	Maquinaria y Equipo de Construcción	0
12464	Sistemas de Aire Acondicionado, Calefacción y de Refrigeración Industrial y Comercial	1,050,372
12465	Equipo de Comunicación y Telecomunicación	0
12466	Equipos de Generación Eléctrica, Aparatos y Accesorios Eléctricos	0
12467	Herramientas y Máquinas-Herramienta	96,449
12469	Otros Equipos	5,047,369
12471	Bienes Artísticos, Culturales y Científicos	136,000
12483	Aves	0
12484	Ovinos y Caprinos	0
12486	Equinos	0
12487	Especies Menores y de Zoológico	0
12488	Árboles y Plantas	0
12489	Otros Activos Biológicos	0
	<b>SUMA TOTAL:</b>	<b>18,859,512</b>



MONTE  
DE  
PIEDAD  
DEL ESTADO DE OAXACA

## **RELACIÓN DE CUENTAS BANCARIAS PRODUCTIVAS ESPECÍFICAS**

**DEL 01 DE ENERO AL 30 DE JUNIO DE 2024**

# **NO APLICA**



MONTE  
DE  
PIEDAD  
DEL ESTADO DE OAXACA

## **RELACION DE ESQUEMAS BURSATILES Y COBERTURAS FINANCIERAS**

**DEL 01 DE ENERO AL 30 DE JUNIO DE 2024**

# **NO APLICA**